京城日報　十日夕刊
發行所　京城府 [illegible]　京城日報社

殺人罪被議　國會は解散か

【ブダペスト九日發電】ハンガリー [illegible] との協定が纏まりつゝある、之に關し議會ではホルテーの攝政政府に代るに國務會議をもつてすべく [illegible] を解散するであらうと今は噂あり [illegible] 主催者も右建國策討議の場合は [illegible]

人事消息

▲大塚常三郎氏（内務局長）新義州へ出張中の處十日朝歸任
▲[illegible] 十日朝入城せり

辭令（東京電報）
京より歸任 [illegible]
大藏書記官 島田 [illegible]

暴動各地に勃發す

過去の失敗等に鑑み　消極的態度を執る

列國との協調を破らぬ程度で　日本側の態度内定す

【東京電報】上海暴動事件の經過に鑑み今後の對策に付ては九日の閣議で閣僚間の意見交換が行はれたが、日本政府今後の態度は積極政策に出ることなく寧ろ消極政策をもつて之に處せんとするものゝ如くである、即ち日本政府は過去に於ける積極政策の失敗、日本が此際積極政策に出る時は英米の對支態度を硬化せしめ日本の支那に於ける立場を失ふ虞あること、支那に於ける今回の如き騷擾が武力等の硬化なる方法をもつては解決すべきものにあらざること、右の如き理由より我國朝野の一部に唱へられるが如き積極政策を排し列國との協調を破らざる程度に於ける消極的政策を採るに至れるものと觀測されてゐる

人が最初に支那職工を殺したとの報告が上海から來てゐるからで若し日本にして此殺害に關係なくば其の反省を與ふべく然らざる限り一般支那人は勿論外交部も日本人を英國人同樣暴行者と見做すと

排外又は赤化に非ず

駐日公使の聲明

【東京電報】在東京中華民國公使館は今回の上海事件勃發の眞相を九日左の如く發表した
五月三十日學生の示威運動に際し何等暴行せざるに拘らず工部局巡捕は職權を濫用し多數の者を逮捕並に引致して今回の激變醸成の因を作れり且つ英國警官等は理由なくして發砲し無辜の群衆に無法の暴行を敢てせり今回の擧は決して排外乃至赤化にあらざることを聲明す

青島方面も　排外を宣傳す

【青島九日發電】九日朝の上海應援會は日英經濟絕交、ボイコット、不平等條約取消、租界回收等の宣傳文を撒布した濟南では八日學生の示威運動をなし排外の氣勢を揚げた

日本を加害國と見る理由

【北京九日發電】外交部當局は上海事件に就き日本を英國と共に加害國と見做すに付て聲明し事件發端の五月三十日の騷擾に於て日本 [illegible]

日本驅逐艦　廣東に到着

【廣東八日發電】日本驅逐艦二隻が當地に到着したので居留邦人は大に安心してゐるが珠江を隔てゝ廣東 [illegible] の小競合は引きりなしに行はれてゐる

邦人旅館に押入り　亂暴を働く

重慶の學生三百名　外人には食料を供給せぬ

【重慶九日發電】七日午後八時半租界にある邦人經營の旅館有來館で投擲飛比良の水兵と輪軍の間に口論を生じた處に端て上海事件で日英排斥運動中の學生其他の野次馬はこの光景を見て三百餘名なだれ込み同家に押入り器物は元より旅館を破壞され同館の主人は番頭其他を毆打し宿泊人二百名は四百元と金時計其他を強奪され戸障子は破壞される状態となり、殊に其場に居合せた飛比良の主計長は學生の爲め金治三圓相を喫する負傷を受け又九日外交後援會は外國人に對し食料一切を供給せざる決議を爲し、邦人の通行者を毆倒し目下の形勢は險惡に瀕し殺氣が漲つてゐる

拒絶は全市に徹底し邦人は非常なる不便を感じてゐる

排日英　宣傳猛烈

邦人不安を感ず

【北京九日發電】學生の排日英宣傳は愈々猖獗となり一般在留邦人は不安を感じ更に正金銀行紙幣使用

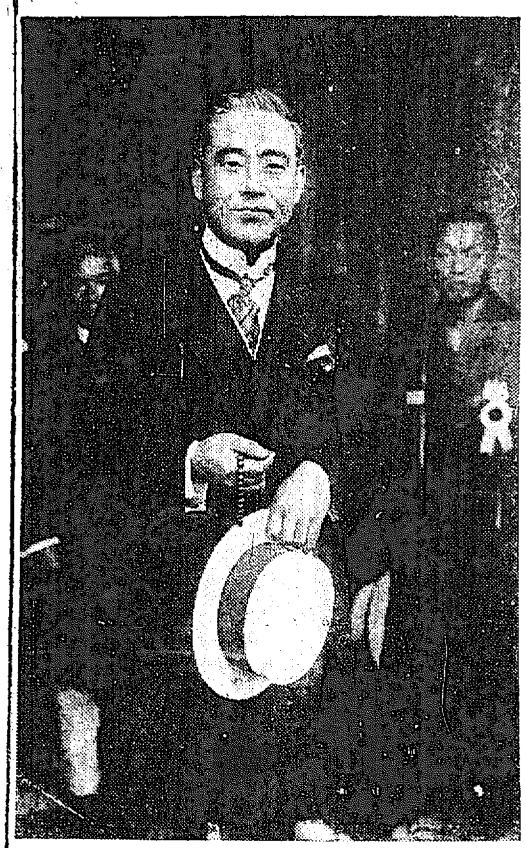

◇……大谷尊由師入城す（十日朝京城驛で）

煽動も効なく　罷業下火となる

上海の四銀行も開店の意嚮

【上海九日發電】工部局の發表に依ると八日は一、二の罷業があつたのみで十個の各種工場の職工は復業した、聞く所に依ると中國、上海商業、鹽業、交通の四支那銀行代表は八日會合し南京路の兵備撤兵を條件に開店案を支へなしとの意を漏らしたと罷業團の方では色々の策を講じ煽動を試みつゝあり全然策動出來ないが罷業の下火になつて來たのは事實である

漢口に　排外運動波及

【漢口九日發電】上海事件には漢口にも波及し武漢の學生は對英日經濟絕交を標榜し罷市を行ふべく武漢總商會に強要してゐるが總督軍が嚴重に騷擾を取締り秩序維持に努めてゐるため一二暴行者など起きにあらざるも市民は安穩である

國際聯盟に　援助を求む

上海事件の經過を詳細に　林長民氏より報告

【本社北京特電】林長民氏は八日附で國際聯盟協會に上海事件の經過を詳細に報告し、斯くの如く暴動化した原因は共同租界警察官が單に示威運動を行ふたに過ぎぬ學生團に發砲し殺傷せしめたのにあると英國警察官等の非を鳴らし、その公平なる援助を求めたつたと

政府の運命を左右せんとまで注目の的となつてゐる張作霖氏は、五月下旬天津に入り度々入京決定説が傳へられたのみで未だに實現を見なかつたが、愈々近日中に入京に決定した旨政府側に報告があつた

南京も不穩

【南京九日發電】市中の交通機關たる馬車自動車人力車には日英人を乘せずとのビラをはり日本人の乘れる者あれば學生はこれを引卸し車夫は毆られると云ふ有樣で居留民は兢々としてゐる

張氏入京　愈々近日中に

【本社北京特電】財政窮乏の爲か、或は執政府に勢力伸張の爲か、各方面に [illegible]

豫算百萬圓で　思想警察を完備

―赤化を虞れて

【東京電報】日露國交恢復に伴ふ過激思想の宣傳防遏に就ては既に五十議會を通過した治安維持法の實施と内務省の警察大改革の對策を樹立し既に其實行をなしてゐるが其後通常遊覽其他のため兩國民の往來各種出版物の輸入の激増等に依り思想傳播の機會一層増加するに至つたので内務省では我思想警察の完備を圖りこれが取締の萬全を期する事とし當該費用約百萬圓内外を特別經費として明年度豫算に計上する豫定であると

政府に提示

樞府側の議員互選修正案

【東京電報】樞密院に於ける地方多額納税者議員互選規則改正案に至國學士院會員互選規則案の修正事項に付いては樞府側より政府側にこれを提示して同意を求むること

國民を肯かしめる　名案に苦む

地租委讓問題に關する　憲政側閣僚の凝議

【東京電報】十五年度豫算編成方針は去る五日の閣議で決定したが公債政策に就きては閣議で未だ明確なる具體案を決定し居らず殊に一方では地租委讓問題の實施を極力非難傾力鈍を取ると云ふに過ぎず一方では地租委讓問題の實施を極むるに對し各閣僚は十五年度にては實行困難と云ふに一致してゐる樣子であるが之が處理をして居るを於かしむる適當の名案を發見する事は困難で政府は内部に難題が生じて以下内相、鐵相、藏相、商相と加藤首相の三派で既に其協議中である

となり、九日夜二上書記官長より塚本法制局長官に對し樞府委員會の修正意見を内示し右の手續を採つたが、委員會の修正點は多額議員並に學士院會員兩互選規則の政府案に對し意見の相違より又は立法上の誤謬より削除は約十點後餘點に亙つてゐる、尙學士院會員案は十二、三點あり、項目約二十五選規則案の納格者規定增補修正問題は地租委讓の關係によりこれを學士院規定（勅令）を改正してこれに插入し互選規則に改正を加へさることになるであらうと

北樺太利權　會社成立

【東京電報】北樺太に於ける油田開發に關しては從來海軍當局が主として投資し經營を續け來り之を今回日本の資本を鳩合し居り [illegible] 事業を説明した後、職意なき意見の開陳をなし約二時間に亙り對策を協議した

露條約の協定に依り日本實業家の手に讓り受んとするにあり、誰れの投資を幾何に見積るべきかが政府と實業家側の最近の交渉であつたが、兩者の歩み寄に依り一號の投資額を合せて七十三萬圓と大體決定し、大角海軍次官は九日午後官邸に江木鐵相を訪問十日首相に利權會社創立關係實業家招待手續を承認し十日は首相の招待に依り北樺太利權會社創立關係實業家は首相官邸に參集、加藤首相以下關係官出席の下に兩者會談を共にしつゝ利權會社創立の手續其他を談議した、尙右利權會社の創立協定後となるであらうが新會社の創立準備は十日より著手すると

獨逸が承諾せば　直ちに成立

◇……英佛獨保障條約

【倫敦九日發電】確かな筋で斷言するところに依ると英佛獨三國間の保障條約は最近英佛兩國より獨逸に向け提議したが公文中に含む條件を獨逸に於て承認せば直ちに完成するであらう、尤も右公文の內容は今迄のところ秘密に附せられてゐるが一般の報道に依るとチェツコスロヴァキアとポーランドの國境に援兵を送ることが必要と認める場合に於て佛蘭西軍隊の領土を通過し得ると云ふことが右條件中に含まれてゐる、此條件丈けは獨逸に於て承諾すまいと心配してゐる者もある

に關する佛の協定中には獨逸が侵略的行動に出でた場合には英國は佛蘭西と耳議を保證すると共に、佛白兩國に於て侵略的態度に出でた時は英國は獨逸を援助すると云ふ一項がある、英國は實際斯くの如き緊急の時期に於ける約は直接に動かされぬであらう、然し斯かる時機に到達した場合には全兵力を用ひて事に當ることを約束したと云ふ

英國は　侵略されんとする國を援助

【倫敦九日發電】確かなる筋より聞知するところに依ると保障條約

京畿府尹郡守　會議開かる

京畿道府尹郡守會議は十日午前九時より道廳會議室に於て開催、京城、仁川兩府尹を除く外十九郡守出席、米田知事の訓示あり右終つて指示事項に移り午後四時散會した。會議は十三日迄繼續開會の筈で第二日は指示及諮問事項に對する府尹郡守の答申第三日は提出意見に對する指示及び事務打合せ第四日の事務打合をなす筈

朝鮮刻下の―　緊急案を可決す

第三回教育會總會

去る五日より九日迄大邱に於て開かれた第三回朝鮮教育會總會に於て可決した決議案は總督府諮問案『朝鮮現下の情勢に鑑み實業教育振興上適切なる方案如何』に對し十五名の委員を擧げ起草の答申案を可決した外左の如くである
一、朝鮮教育會規則改正の件（京畿道提出）
一、朝鮮教育令第十八條の特科修學年限『三年又は二年』を『四年又は三年』に改正せられんことを本會より其の筋に建議の件（平北道提出）
一、總會に於ける講演速記錄を各會員に配布する件（慶北道提出）
一、講習會又は講演會を支會に於て開催の場合は講師を本會より派遣する件（全南道提出）
一、道視學機關の充實擴張を其の筋に建議するの件（慶南道提出）
一、視學機關の充實擴張に關し制度の改正を其の筋に建議すること（全北道提出慶南道案と一括附議）
一、地方教化の中心を公立小學校又は公立普通學校に置き之が振興を圖るの可否並に方法如何（忠南道提出）
一、實業教育振興上普通學校規程第七條第三項を改正せられんことを其の筋に建議する件（忠北道提出）

西海岸に　郵便空路

民間飛行奬勵の爲め企畫中

航空事業の助成發達に關し遞信局の意嚮を徵し國際的に航空幹線を選定し、而して目下研究されつゝある航空規則も今年中には制定の意嚮で之に伴ふ獎勵費五萬圓は十五年度に要求すべく著々計畫を進めてゐるが、尙獎勵の一策として朝鮮西海岸に海上空路の設立が企畫されてゐる。然し施設は財政上至難とされるが故に當分籍に空路の指定に止まるものであるが、之に依つて朝鮮西海岸の郵便空路の開拓とその進達を計らんとするものであつて、航空路線即ち朝鮮國有本線に沿ふての郵便空路の開拓は素より必要ではあるが郵便物數多量に上り而も鐵道便によつて十分運達を望まれ得るので、比較的郵便物が少くして交通機關なき地方が適當である又西海岸は地勢乃至氣流の關係上飛行は頗る困難であるので西海岸即ち木浦新義州間を選ばれる事となつたのであるが、今其區域を示せば
南陸地は木浦、群山、仁川、鎮南浦、新義州の五ケ所に設置し鎮尙群山では裡里、大田、仁川では京城、鎮南浦では平壤等鐵道沿線各主要都市に聯絡を保ち郵便物を搭載し木浦新義州間の所謂郵便飛行を行ふと云ふにあるが實行に就いては未だ具體的に決定してゐないが要するに事業獎勵の立場から此の計畫を樹てられたのであるから假令財的に援助は今の場合困難な事情あるとしても、其他の方面に於ては出來得る限りの後援と便宜を與ふる筈である。

公會私會

◇府戶別稅委員會　十四年度京城府戶別稅賦課額委員會は原案通り審議が除外洪抄し十日中に終了する豫定にて明十一日午後二時には愈々本會議に移るであらう
◇總督銀行家招待　齋藤總督は目下入城中の野中殖銀總裁を主賓に其の他銀行方面十四名を十日午後七時より官邸に招待午餐會を開催した。

對山錄

十一日は現内閣成立の記念日である。能く保てたと思ふが、まだ此の調子で續くかも知れん。よくいふ風前の燈にしても、消えさうでなかく消えぬことがある
◇
田中總裁は支那國民の思想感情が近頃解つてゐるから高飛車に出るのは禁物との御託宣、いや能く分りました。もう誰も此文化總裁閣下を軍服なんて申してはならぬぞよ。」
◇
しかし文化總裁の外聽は頗る悪い。黨內で意見が纏まらなければ、自分の思ふ通りにする、政友會付け總裁の傳統的專制が強味だと誇る都合のいゝことをいふ。いよく\となつてその強味の『委讓』をしない樣に。」
◇
北京の女學生は戶別訪問をして日英貨排斥を説き廻つてゐる。稱して家庭宣傳といふ。上海では女主義者も混ざつて工場閉鎖外人暗殺の計畫、騷動の女性化だ。全く騷動のヒステリカルなところも全く女性的だ。」
◇
下關總監の土產話に、在鮮朝鮮人の國化協調問題がある。[illegible]の國化は六ケしいと思つたが、成程これで行くか。無論國化を認めないといふ理由がない。

火焔の舞　（五十六）　前田曙山作

茂兵衛は愕然として思ひ當つた江藤の部屋を見に行つた時、戶棚の中に有つた擲梯子、何の用に供するのかと輕い疑ひを以て見返したが、實に此天窓より吊るし下ぐべく、豫め用意して居たのではないか。
彼は狂人では無い。假狂人だつたのだ。さうすると、父が智海上人を輕人だと信じて居る、其狂態に權つたと同じく、自分も江藤を輕母しいものと思ひ做して居て、彼の術ひにはまつたので有る。
然し江藤が何の爲に我等二人を苦しめるのであらうか、二人を殺したら、何の利益になるのだらうか、皆目見當が附かなかつた。
縋おろされた擲梯子は、二人の目前まで下つて來て、宙でブラブラ揺れて居た。
『アレ、何か白い紙が附いて居ます。』
お糸は其紙片を引張つて見た。紙片には數行の文字が認めてある
『お糸だけ此梯子にて上り來れ一命は助け遣はすべし。然しばらくも猶豫ある可からず、躊躇する時には、兩人ながら命を失ふべきぞ。』
其手蹟は勿論江藤の月頃の筆附きとは似ても似つかぬ翟疎雜なものだつた。
『アッ、二十年前に父が出會つた通りぢや。然し其時は智海だが今度は江藤ぢや、智海奴に對して、好意を持たなかつた、と言ふ江藤が、同じ作爲をする。どうも可笑い、どうした事だ。』
茂兵衛は其紙きれを眺めて居た擲梯子は催促するやうに、臓に振り動かされる。
お糸は其紙片と茂兵衛の顏とを等分に見比べつゝ、只激しい呼吸を肩に弾ませるばかりだつた。
『お糸殿、貴女は此梯子を傳はつて上へお出なさい。』
『エツ、何とおつしやるのです』
『さうすれば、貴女だけは、兎も角も無事だと思ひまするぢや。』
『上へ出れば、彼の惡魔の擒になります。』
『然し命だけは別條ないだらうと存ずる。』
『貴君を一人此處へ殘して、妾だけが助かればいゝといふ其樣な淺ましい女とお思ひ下さるんですか』
お糸は口惜しさうに、力強く言つた。
『いやさうでは無い。惡魔は貴女の命だけは助けやうと思つて居るのですから、躊ふ事は有りませんせめて貴女だけでも、上へ出て下さるがよい』
『いゝえ、妾はいつまでも此處に居ます、貴君のお側に』
お糸は顫へながら、離れないやうに茂兵衛の袂を堅く握りしめた
『そんな事を言はないで、貴女だけ生きて下さい』
『さうして貴君は』
『拙者一人になれば、何とか又工夫が有りますから』
『いゝへ不可ません。貴君は妾一人だけ助けやうと思召して入らつしやるのです』
『二人ながら死んで了はうよりも、せめて一人でも助かれば、後で惡魔に仇を復す事が出來やうではムらぬか』
『夫れなら貴君が此梯子で、先へお上りなさいまし』
『其樣な事は彼奴が承知するものですか』
『夫れなら、妾は出ません』
『いや拙者は、貴女を助けねばならぬ』
『何故でムるな』
『貴君の側より外、妾は身を措く處は厶いません』
助けるなら、此儘お側へ置いて下さい
『夫れ程に思つて下さるか』
ら、妾は直に死んで了ひます』
『お離し下さいまし』とお糸は茂兵衛の腰に縋り付いて泣き頽へた

天氣豫報（十一日）　曇

溫度		
十日正午	攝氏二三、四	華氏七四、一
九日最高	攝氏二七、二	華氏八一、〇

シーアイサルマタ
ぬるめは絕對にほころびぬ
商標
滿鮮代理店　京城府大門通一丁目　瀨戶勝本店

電氣の事なら何でもわかる
電氣工業の話
▼問はれて知らざるは恥辱なり▼見て知らざるは不便なり
電氣の應用は廣大なもので何んで彼でも電氣でなければならぬ世の中になりました今や無線電話の勃興せる今日電氣に關する智識は勿論、發電機、電動機（モートル）變壓器、送電、電燈、電熱、電鈴、電信機、自動車、蓄電池、電話、無線電信、無線電話、電氣鍍金、全般に亙り全部フリカナ付にて詳述しわかれば現代青年諸氏の必讀の良書なり
本書は四六版全百數十頁の大冊千部限り特價壹圓拾錢（十錢）代金引換にて送る前金註文送料八錢
大阪市北區岩井町二丁目五（振替大阪二九〇三二）文社出版部

◎理髮屋泣かせ
▼家庭用▼切味保證付
バリカン
▲四五度の散髮で買へ經費で便利で實用的にして素人にも使用出來ます御希望の方は創業二十周年記念の爲メ特賣す御希望の方は寶切ぬ内申込を乞ふ
▲特製三圓、甲二圓五十錢
▲乙一圓八十錢
附屬品一式付　耳かき、耳はけ、頭かき、ブラシ、鋏、送料十三錢
大阪南區高津四番町岩崎前停東（振替大阪五〇二番）浦製作所

鳩居堂の
香……は部屋や客間を雅風に
筆……は書きよくて永くもつ
墨……はつやのよく香もよい
繪具……は色が鮮でのびもよし
鮀頂石　蟲虫の妙藥　一個三十錢
歐米文房具各種
（日鮮御報呈贈定品）
鳩居堂　京都寺町姉小路　東京銀座尾張町　大阪心齋橋三七〇二

鼻
目から鼻へ脳症鼻炎鼻加答兒神經頭痛に苦しみ手術再發の時服用して全治せる鼻コンミン湯より漢方エキスを抽出せるコン丸は他に類と出所を異にし分泌制限散蓄血蟲翼の作用を有し鼻の出る人臭い人香ガゲヌ人耳だれ中耳炎腦神經衰弱に理論の外に超越せる自然療法の妙藥なり
十二日分二圓半　廿六日分五圓　總用拾圓　送料六錢　説明無料進呈す
大阪市東成區森町七番地　古今藥園（振替大阪七九六番）

おそろしい蝿の撲滅には
カモ井のハイトリ紙
絕大の賣行は其品質を保証す……

アゲとり香水で好いのは
『ベジリン』香水
香は　わるいね
大阪須修町五　鳩田商店

小泉中將の暗殺を企つ
天津在住左傾鮮人

【天津九日發電】當地在住の鮮人左傾派の一味は青島軍司令官として近く赴任する小泉中將に對し同中將が關東大震災當時多數の鮮人を殺害せる責任者であると誣くし之を恨み暗殺して復讐せんと密かに準備中なる事を日本領事館警察が探知し未然に之を防止した

信徒に圍まれて 門跡さま入城
賑やかな今朝の京城驛

西本願寺管長大谷尊由師は十日午前七時四十五分京城驛着列車で入城した門跡さまの入城と云ふので西本願寺別院を中心とする京城佛教會、桃仁女學校、桃仁女學院日曜學校生徒、一般信徒約一千餘名は驛頭に整列して列車の到着を待つ、定刻列車が着くと[illegible]ン姿の尊由師は隨行の斯波別院輪番の先導にて下車し出迎へたる總督總監代理小河秘書官、各府尹、長尾高等警察事官、その他の人々に挨拶し、特務班の案内で貴賓室に入り少憩、各佛教團體の代表者に會ひ、次で婦人會、桃仁女學院生徒に一々挨拶しながら自動車で、龍山町山口太兵衛氏別邸に入り、朝食後、總督府に齋藤總督、下岡政務總監を訪問、續いて昌德宮に李王殿下を訪問し午後二時若草町別院にて開教式に臨み午後八時から京城府主催に係る公會堂に於ける講演會にて獅子吼する

攝政宮お召艦 長門に決定
樺太行啓には高松宮 久邇若宮も御同行

【東京電報】攝政宮が七月二十四日擧行の江田島海軍兵學校卒業式に台臨のため横須賀より江田島へ行啓さるゝ御召艦は巨艦長門に決定した、又攝政宮が樺太行啓の際も長門を御召艦とするに決定し八月二日横濱出帆樺太へ御航さるゝ事に内定した尚樺太行啓の際には高松宮及び久邇宮朝融王も御同行さるゝ由此光榮に浴する長門は排水量三萬三千八百噸世界最新最強の戰艦にて同艦々長は中島大佐である

兩切チエリー
專賣局で發賣

【東京電報】專賣局では今回新に兩切煙草チエリーを賣出すことに決定した、右は吸ひ口なしの太巻きとし十本十錢にて梅雨明け後市場に賣出すと

伊國機 一休み
メルボルンで

【メルボルン九日發電】伊太利遠距離飛行家デピネド中佐は武器搬送機の上、九日當地に到着した推進機の分解檢査のため當地に三週間滯在の豫定

備考　伊機は濠洲メルボルンで第一行程を終つた譯で今までのところ二三の着陸場で多少の故障があつた外豫期以上の好成績である同地で機體の手入れを行つた上第二段の行程に上りいよ〳〵東京訪問飛行の途につく筈である、途中の著陸地は木曜島マレー群島アンボイナ島、蘭領セレベス、マカッサル、マナドス、マニラ、臺灣等で東京著の上は一ケ月間滯在の豫定である

大規模の海軍演習
七月中佐伯灣で施行 參加戰艦百七十隻

【東京電報】海軍にては來る七月十日より三十日間大分縣佐伯灣内にて大規模の海軍作戰施行の筈であるが參加艦艇は第一第二艦隊の主力全部及び各鎭守府、警備艦、潜水艦等總計百七十隻である、尚本年度の海軍特別演習は艦隊行動終了後佐伯灣で行はれるであらう演習統監は海軍大將鈴木貫太郎大將任に當らせらるゝ事となつた

高石選手を
濠洲から招聘

【東京電報】我水泳競技會の第一人者高石勝男君は昨年九月中濠洲水泳協會より招聘を受けたが學校其他身上の都合に依り止むなく謝絶した然るに極東オリンピック大會終了後の今日又もや同協會より懇篤なる書面を以て招聘して來たのに對し高石選手は學校方面と家庭の都合を見て是非共濠洲に渡る決心で期日は明年二月頃となる筈である尚同選手は目下早稻田大學在學中である

師團對抗 大演習
今秋埼玉縣下で

【東京電報】本年度陸軍師團對抗大演習は十一月十七日より二十一日まで埼玉縣下にて擧行に決定、演習中攝政殿下にて[illegible]

空巢專門の少年賊

九日午後西大門二丁目古物商に十七、八歳の男が時價數百圓の絹物を賣却に來たが身分不相應の高價な物故西大門署に屆出で同署で取調べたる處同人は西大門一丁目韓仁植（一七）で九日午前府內積善洞一六一與在鴻方に忍び込み前記の物を窃取した事判明したが此奴は空巢狙ひや就中に手當り次第窃取して居た者で既に判明せるだけでも十八件に達してゐる

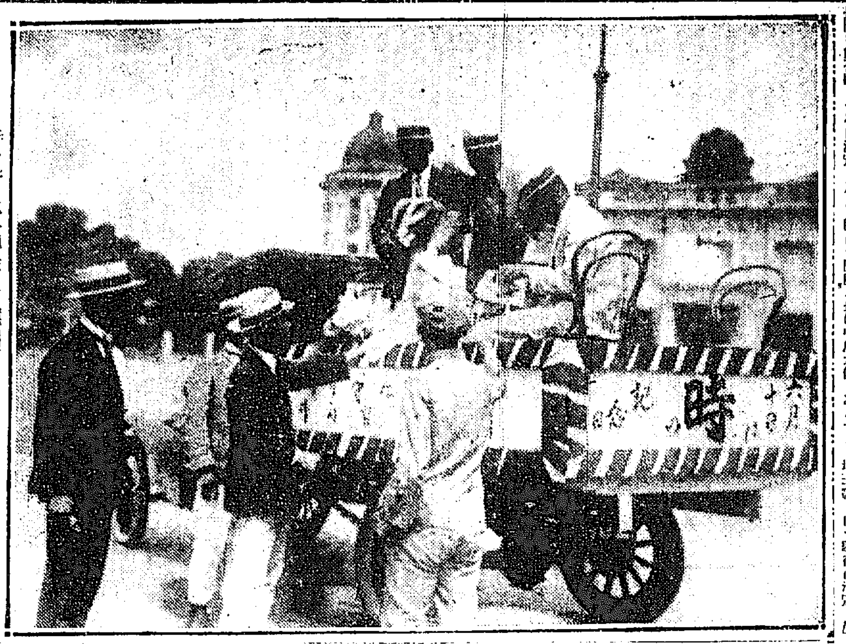

『時を守れ宣傳隊』府廳出發……

人妻を賣飛ばす

き込み巧にだまして支那人に賣飛ばし九日檢事局送りの[illegible]つれ[illegible]とする所を檢知した本[illegible]めてゐた[illegible]と名乘る[illegible]

眠い眼をこすって サラリーメンの忠實振り
大車輪で宣傳した ◇―時の記念日

けふの『時の記念日』に時間觀念の思想を府民に鼓吹すべく數日前から大車輪で準備を整へた京城府廳では朝來內務課員が手分けして數臺の自動車を眠り目をなす宣傳ビラを各所に配布しまた本町一丁目入口では一萬枚のビラを通行人に手渡した府內各時計店はこの時だとばかりに競ふて宣傳に努め勸業館見は『時を守りませう』と飾りし眼を叩ひながら小旗を振つて市中を練り歩いた、この日各官廳銀行會社員達は睡眠不足らしい眼をこすりながら時間遵守に出勤し時間勵行に忠實振りを見せた

時の記念日に、市內各官廳、銀行、會社等の時計が、正確に動いて居たか、或はサボツて居たか、記者の標準時計と、そつと見比べて聞き取つて來たのが、次の記錄である

官廳會社等にも サボリ時計が多い
横綱格は本町署司法室の二十六分おくれ

▲京取市場事務所　二分ヲクレ
▲同　立會場　二分ヲクレ
▲朝鮮火災　正確
▲十八銀行　五分進み
▲日本生命　三分進み
▲遞信局（報知時計）正確
▲郵便局長室　二分進み
▲法務局行刑課　一分遲れ
▲土居行刑課長　正確
▲京畿道知事室　正確
▲同官房　一分遲れ
▲京畿道受付　正確
▲同警察部受付　十七分遲れ
▲同高等課室　四分進み
▲同保安課　二分遲
▲裁判所　同
▲同審理十控室　五分遲
▲本町署保安係　七分遲
▲同　署長室　二十六分遲
▲同　司法係　二十六分遲
▲東大門署　三分進み
▲京城電氣　二分遲れ
▲朝鮮土地　正確
▲穀物市場　二分進み
▲山口銀行　正確
▲齋藤合名　一分進み
▲東拓　一分遲れ
▲勸業信託　一分進み
▲朝鮮鐵道　二分遲れ
▲殖銀　正確
▲鈴木商店　正確
▲三井物產　一分進み
▲鮮銀　正確
▲商業銀行　正確
▲商業會議所　一分進み
▲銀行集會所　正確
▲朝鮮ホテル　正確
軍司令部大時計　十秒遲れ
鈴木軍司令官　十秒遲れ
赤井軍參謀長　十秒遲れ
同高級參謀　二秒進み
師團司令部大時計　十七秒進み
鐵道局玄關　正確
朝鮮ホテル　正確
澤崎憲兵課長　一分進み
龍山憲兵分隊事務室　三分遲れ
龍山署事務室　一分遲れ
龍信田署長　三十秒遲れ
府廳出張所　一分二十秒遲れ
同區長　正確
秋山督次氏　正確
商工課分室事務室　一分十秒進み

龍山方面は昨年來本社寄贈の圖書で非常に正確で軍司令部では前日一齊に調整して各人のものも一樣に十分の注意であつた

問題の金光さん 愈よやめる
後任は朝鮮神社宮司が選定

問題の人物、京城神社の社掌金光氏は九日夜神社々務所で開いた各町總代並に大總代會議の席上、金光擁護派も反對派も全部列席した結果議論紛糾の末六十四名の多數で以て同事に熟議された[illegible]遂々十一日朝を以て離職のことに決した、之を以て久しき間内訌を繰返してゐた神社内の澱つた空氣も一掃され氏子間の反目も解けた譯であるが九日後の會議はの辭職を承認することになつたのである。後任者は朝鮮神社の宮司に内定してゐる日光東照宮の宮司高松氏に選定方を依賴するとなつたから近く決定する譯である、

松江聯隊の主義者
兵卒に赤化宣傳

【姫路電報】松江歩兵第六十三聯隊第九中隊上等兵荒木從雅（二〇）は近來松江市南田町政治研究會の會員木嶋三郎と往來し正式に同會に入會したる上兵卒に過激思想の宣傳をなしつゝあつたのを五月二十日頃所轄憲兵隊が探知し政治結社の一員として軍法會議に附する事となり目下取調中であるが一方五月廿九日松江市[illegible]として押收した同地方には會員五十名位あり荒木は以前農民組合の職工を勸めてゐた時勞働組合部で

保健衛生の宣傳
數百種の模型で 十四日から開催される 公衆衛生博覽會

夏期に向つて、最も公衆衛生保健を宣傳普及するに適當な時に當つて、大日本公衆衛生協會では京畿道衛生課、京城府、府內各警察署、京城府醫師會及本町醫師會後援の下に來る六月十四日から七月九日まで本町一丁目遞信館前寶殿丸二階で公衆衛生博覽會を開催することゝなつたが、各部門に分けて見ても、生理に關する部、口腔及齒科の部、寄生蟲とその疾病比較の部、傳染病の部、結核病の部、一般花柳病の部、中毒藥品の部、花柳病の部、衛生[illegible]の部、等で、その資料は多年の蒐集つた確實な材料により生理衛生保健に關するあらゆる資料を網羅展覽するのであるから一般觀覽者としても興味ある參考となるは勿論學校衛生の參考にもなる

觀覽料は大人二十錢、學生軍人小供十錢、小學校團體は一人三錢、特別會員十錢、以上の團體には規定外の便宜を圖ると

國際語講習會

京城エスペラント研究會は創立後三段になるが今迄朝鮮エスペラント學會と改稱し總ての學術的發展を圖る爲め今回より十二日から十日間（毎夜八時より）本町二丁目の同研究會に於て創立記念のエスペラント講習會を開催する事となつた（會費講習料金三圓）

更科食堂放火公判
十一日開廷

府內本町一の更科食堂の經營者森田房次郎に係る放火事件は十一日京城地方法院で公判開廷

攝政宮お召艦長門

一日に 赤ん坊が廿二人生れる
冥土行きが十七人 夫婦別れは二日に一組

出生六千七百四十二人死亡五千二百十二人…之れが京城府の十三年度中に取扱つた屆出の件數である、謂はば出生は一日二十二人、七〇平均となり死亡は十七人、〇四の數字を示し約一時間に一人の人間が誕生をあげ一時間半に一人當り人間の臨終に行く勘定になる、其他民籍屆件數を擧げてみると、一年に六十八人の棄兒、三十五人の養子緣組、それから結婚數は一千四百八十件で一日平均四、九八即ち四組の結婚式が街の何處かで擧げられて、新郎新婦相擁ひ花嫁の來るのを新郎が待ちあはしてゐるのが一組ある勘定となつてゐる、反對に破鏡の悲しみを形式的に現した離婚が百五十二件、二日で一組の夫婦が別れる勘定、此の外分家が二百五十四件、廢家三百八件轉籍は二千四百九十六件一日平均八、四〇件となつてゐる

良家のお嬢さん達を
贈答品として日本へ送る

【東京電報】國民新聞紐育特派に依ると米國の良家の娘數名を『グッド、ウイル、バアテイ』即ち親善品として日本へ送り以つて日米親善の基を築き上げやうと云ふ計畫が親日派の伊太利人チヤイルド氏の建策で紐育市の手で進められつゝあると

狸と貉
通俗的に違ふと狩獵法違反無罪

【東京電報】タヌキとムジナの異同が問題となり遂に大審院迄上告された栃木縣上都賀郡東大芦村の狩獵法違反事件は棚橋裁判長、矢追判事係で審理中のところ九日無罪の判決があつた理由はタヌキもムジナも同種なるも通俗的には異なること恰も鯨の著扱ひを受けるが如くであると云ふにある

太田胃散
寶賣本位
盛んに賣れて居る胃病藥
本舖 東京 太田信義藥房

『田舍』は撤回したい
作者代人から願出

[illegible]東洋協會三等入賞の『田舍』の作者立花澄子氏が出品規則に違反してゐるので作品を撤回する[illegible]か何らかが問題とされてゐたことは既報の如くであるが、十日本人の代理者より出品人が違反しないことは規定を知らなかつた爲めに斯様な次第となり申譯なく辭ふから撤回を乞ふと云ふ自發的な願書を提出したので、同協會委員長の意見を得て處々撤回すること となるであらう

淨財百五十圓
罹災民へ寄附

府內高野、醍醐派各寺院布教所住職有志信徒二十餘名は去る二日から三日間每夜街頭宣傳を唱へながら有志家へ義損金を募集して得た金百五十九圓九十八錢を關西罹災民へ送達方九日午後府廳へ申出た▲又府內本町二丁目一與服店內の店員相互會では金十五圓を醵金し關西震災地へ寄贈方府廳へ願ひ出た

卒業證書僞造
懲役三年求刑

[illegible]學校の卒業證書を僞造し大阪商船會社に入社申請して職を得た[illegible]を窃取後府內各所で窃盜詐欺を働きながら右の卒業證書を以て就職口を探してゐる所を西大門署に檢擧された[illegible]は京城地方法院で公判に附され懲役三年を求刑した

血達磨の老鮮女
溝の中で苦悶中を 本町署員に救はる

九日夜十一時頃府內旭町二丁目花月別館前の溝に一個の鮮人老婆が苦しみ悶えるのを通行人が發見し本町署に屆出でたので同署から[illegible]が出張し調べてみると泥まみれで血だらけになり虫の息であつた老婆は何者かに突き落され[illegible]救ひ出してみると老婆は全然身元が判明しない爲め一先づ附近の[illegible]に擔ぎ込み手當中である、本町署では他殺の嫌疑を以て夜中現場附近を捜索し犯人の行方を探索したが何等手懸りなく結局の所泥醉よりして自殺を企てたものではないかとも言つてゐる

水上機
鮮かに飛ぶ

九日午後六時三十分汝矣島に著水した日本航空研究所の水上機は十日午前十時漢江人道橋上流から離水約十五分を仁川にその雄姿を現し小月尾島燈臺に[illegible]に著水後二[illegible]滑走を試み一時間の後京城へ歸航の筈

仁川へ
あす朝飛ぶ

【仁川電話】鮮滿連絡飛行の水上機は十一日午前十一時漢江より仁川へ[illegible]京城上空を鮮かに飛んだ

生活難から自殺

九日午後[illegible]の生活難から來たものだと死體は[illegible]

四人で袋叩き

府內鍾路[illegible]

電工卒業式

京電々工養成所では十日午前十時から東大門の養成所に於て第三回生徒二十七名の卒業式を擧行した

運動界

朝鮮庭球協會生る

今回朝鮮人庭球各團體主催者聯合の下に朝鮮庭球協會を組織したので來る二十日午後四時及び廿八日午前九時から京城日報社コートに於て第一回庭球大會を開催する筈であるが同會では從來の例を破り內地人選手の參加も歡迎して居る

六月十一日ヨリ十五日マデ
モスリン友染 大巾一尺 三十錢
モスリン着尺 一反 四圓五拾錢
手拭中形 一反 圓
白縞 一反 九十五錢
浴衣地
蚊帳特價品澤山
子供服地
モスリン友染 モスリン着尺 大賣出
本町三丁目
Ⓐ丸英呉服店
電本 二三六六 二六九一

中央館
問題の大映畫（九日から公開）
澤正の『月形半平太』
京日讀者優待券（一枚二人迄）

東京松竹會社專屬
新派 明星 河合武雄大一座 七十餘名
特ニ一行ノ携行シタル大道具ニテ
當ル六月十一日より京劇ニ於テ開演仕リ候
狂言ハ選りすぐつた名作上演
一、自來也
二、出雲崎遊女
三、假名屋小梅
入場料 特等五圓也 一等四圓也 二等二圓也 三等一圓也
京城劇場

清酒 薫有
京城黄金町2
電話1171番
百藤京城支店

らい
病に必ず偉効ある良藥並に獨特の治療法を無代進呈す
明石市外高村中ノ丁藥房

（純模樣圖案新著）高級京染
（白生地類廉價販賣）
京城本町三丁目
長本 1.462 3.068 3.935
西京屋京染店

農家告
[illegible]

出張所開設
土木建築請負業
名古屋市西區志摩町五拾九番地
合資會社 早川組本店
電話西長（五五八）（武八六）（一〇八）番
京城府岡崎町六拾九番地
合資會社 早川組出張所
電話長龍山（貳七六）番

角寒天
右弊社長城工場にて吟味製造せるもの在庫品豐富價格低廉に提供可仕候條多少に不拘御注文仰付ラレ度候
木浦榮町壹丁目
木浦殖產株式會社

第拾回木材大競賣稟告
日時 本月十一日午後一時ヨリ
場所 京城府岡崎町大二商會構內に於て開催（雨天延期）
今後當分毎旬一六の日常例に開催す◎誰でも買へる◎毎市出品豐富種類も多樣に販稱へあり◎卸小賣の御仕入は元より建築木工凡て木の要る方は之に上越す買場はありません
値段は買人の付け次第川にて望む品の選買隨意◎安價に付遠方へ持ち行かれても確に引合ふ◎當社は御供給方なり◎御買の有無は兎に角先づ實況を見に來て下さい

子宮病 血の道 リウマチスに 神仙湯

教育上から映畫界を眺めて (三)

私の希望したいこと

京城校洞普通學校々長 河野卓爾氏語る

次には趣味性をそゝる傾向の映畫である。今日の世の中は騒げど／＼追つかぬ世智辛ひ世の中である。或は紛擾と煩悶に惱かれた人は終生如何に悶かくも如何に足掻くも其鎖を免れ得ざる生活から、其不安の生活から脫する事は出來ぬ鐵の觀念と傳統とに束縛されてゐる世の中である。是等の社會に惱かれた人々は其滿足と其享樂とを夢の世界に求めるより外は手段がないのである。此處が映畫鑑賞者の眼目である。然し此れは人心の弱點に觸れる眼目であつて此れに從つて人心をして徐々に其手で形式の思想を高調させ、敗滅と努力とを此の地上から驅逐する恐る可き最悪的手段となる事を忘れねばならぬ。

次には動物的本能をそゝる傾向が濃厚にある事である。人間は理性的の動物ではあるが一面から申せば動物である限りに於いて動物性を持つて居る。さうして現代の世の中は新舊道德の過渡期にあつて舊道德は破れて新道德未だ起らず此處に、ともすると人心の歸趨を失ふ狀態が簡所に現出し、丁度坊主を擁して崩壊頽る狀態にあるのである。如此時代に於いて人心放埒の傾心を煽る事は實に人生の危期である。

以上は現時に於ける映畫選擇の傾向を一瞥したのであるが吾人は本より藝術其ものゝ本質を否認せんとするものでは斷じてない。只其藝術其ものが一方に偏重されて藝術の鑑賞を破壊するが如き傾向を否認せんとするものであり、併して其藝術其ものが人心に投ずるが爲に營利の目的を達せんが爲に偏重せられんとする傾向を排せんとするものである。

然らば如何なる映畫を上演す可きか、此は本問題の骨子であるが、上來の選擇傾向に對する吾人の批評は、即ち此の希望構成の主要件であるが故に、此處には別に項を更めて論ずるの繁を省き只二三希望を申して見る事にする。

一、音樂を挿入せる映畫を成るべく選ぶこと

此れは其聯合の前後などについての希望ではなく其筋其のものゝ中に音樂を取り入れる事をいふのである。歐洲風のものであれば申分はないがさうでなくとも其劇中のものゝ中に音樂を取入れてある映畫を選んで貰ひたいのである。此れは趣味的立場から論ずる事は暫らく措き今日の人間には目の刺戟が多過ぎる又耳の刺戟にしても騒音の響工場の騒音人間の往來と餘りに多くの雜音に惱まされ過ぎて居る近頃は大概流の樂器館で少くとも何時も大人々が耳止めの嫌ひを居してゐるのは何を語るものであらうか此れは誠に喧しい世の中に聽覺を惱殺する音樂ではないか殊に映畫其ものは視覺の刺戟を以て成立してゐる故に目眩ぐるしき騷亂であるが故に此の中に或る時間聽覺を音樂の世界に取り入れて觀客の心をして逍遙せしむる事は如何に必要な事であらう

二、理科學的知識を取り入れたもの

今日の世の中は理科學の文明であつて今後は一層科學の世界が高調せらるゝ理けであるが、此の科學の文明を、此等一般の觀衆は如何に眺めてゐるか、彼等は電車に乘る事は知つてゐるが電車其のものゝ構造は知らぬ。水道は日々使用してゐるが其の水道の構造は理らぬ。電氣然り瓦斯然りそれが爲めに此の社會其のものが受くる損失は暫らく措いて彼等民衆をして此の科學の世界を理解せしめさうして所謂文明の恩澤に倚らしむる事は吾々社會共同の責任でなければならぬ、さればとて此れを單に理科學の映畫として上映する時は一般民衆の人心に投ずるものではない、肩の凝る映畫として彼等は此れに近かづかない、そこで、此等の科學を其の劇中の素材として構成されてゐる映畫が欲しいのである。然して此等の映畫が今日餘り見當らない樣に思ふ、此れは今後新たに開拓せらるべき映畫界の場面であらふと思ふ

三、喜劇の論語として歡迎せらるゝ種目を取材としたもの

此の方面の映畫は卑俗と淫猥に流れてゐるやうであるが一般に陥り易い刺戟的であり淫猥的であり過ぎる此れ等の方面については映畫製作者として尚後創作家其人に大いに俟つ可き部面があらうと思ふ

四、劇作の新しき映畫を上映すること

此れは目の衛生上重大なる問題である。不鮮明なるものを上映する事に依つて其觀衆が目を害し、併せて其爲めに起る精神の疲勞、尚延いては其翌日其疲勞の原因に依つて起る事業者側の傷害等にしても見逃す事の出來ぬ問題である。此れは映畫機の完全なるものを希望すると共に是非要求したい事柄である

五、映畫の說明辯士について

此れは映畫界構成の重大問題であるが特に映畫業者に於いても今日相當注意を拂はれつゝある事柄であつて敢て多言を要しない事であるが只此れについて望みたい事は辯士採用の資格や撰擇なるものは須らく人格其のものを重要視して貰ひたいといふ事である。又辯士を寄席用に出して挨拶等を爲さしむる場合は決して謹間的態度をとらしめざる事であるさうして彼等をして何時も一般民衆の教化指導上の先覺者を以て自任せしむるやうあらしめたいと思ふ

六、立看板並に宣傳ビラ等について

此等についても相當な注意を促したい、徒らに奇異の筆致を弄し、刺戟の濃厚たる看板を揭げる事を排け、清新にして、併かも人心を引きつけるやうな工風を願ひたいものである

七、兒童の教育上から

此れは他日稿を更めて申して見たいのであるが、吾人の希望へでは今日の映畫業者に既に兒童本位の映畫を上映せよ、兒童本位の施設をせよと要求する事は頗る無理な注文であると思ふ此れは寧ろ學校教育の一部分として教育當局者自身の施設に俟つ可きものであると思ふ今日の映畫業者は何としても營利業者であり又大人相手の營業者である此れに對して兒童本位の施設經營を望むは夫自體の存立と矛盾する問題であるといはねばならぬそれで吾人は今日の映畫を一層清純高潔なるものとして兒童が自然此中に發込まれても其教養上損傷を受けない樣に祈りたいものである

輸入された野球名畫

本塁打王ルースも出演

活動ファンは云ふに及ばず野球ファンからも期待されてゐるF・B・O社の特作映畫「天晴れの名投手」は近日から松竹座で封切りされて居る。映畫は過去五十年に亙るシカゴ軍とナショナル軍に於る大野球物史を縁とし、主人公のヤツク・ドノーバンの家庭に於ける脈々として蕭ゆるところを描寫し趣を細としたもので、主役はジヨニー・ウオーカー氏とガートルード・オルムステッド嬢で、ワキを固めるトム・サンスチ氏及びジエーン・トーマス嬢なども大活躍をしてゐる 殊に彼の大打手ベーズ、ルース君を初め現アメリカ軍ナショナル軍の猛選手の悉く出場して、觀客を驚嘆からしめる、大飛投を點出する外一九二四年度の世界選手權試合を取り入れて實に興味の津々たるものがあると

京城に來る坂東妻三郎

映畫界第一の人氣者で マキノキネマの花形

近來の映畫界で第一の人氣者は何といつても東亞キネマの阪東妻三郎だ。その當時には三ケ月前から東亞京都撮影所で募集して居る映畫俳優人氣投票を去る一日に締切つたところ男女優を通して遂に第一位を贏ち得たのは妻君であつた。その人氣俳優が、中根龍太郎と共にマキノ輝子、環歌子、岡島艶子などマキノの俳優女優を引連れて突然の京城入りにファンが嬉しく狂喜して居るのである。

マキノキネマが、まだ東亞キネマと合併しない時から京都等持院の撮影所にあつて、時代劇映畫の主役を務め理解ある演出とキビ／＼した演技の胸のすくやうな立廻りに絶大な人氣を擁し、今では立廻りの本家目玉の松ちやんなど足許にも寄せつけないやうな劍戟だ。時代劇部と合併してから東亞續いて等持院の一枚看板として大谷野崎三氏の監督の下にあつたが帝キネが各社の俳優引拔き運動を試みて映畫界の大波瀾を起した時、市川右團治その他と共に帝キネに走つたが九州のマキノ上映館經營の廉に立ちて再び等持院へ舞ひ戾つて今日に至つたのである。君は小供の時から舞臺に立ち、あまり大きい舞臺は踏まなかつたが映畫界に入つて日もまだ淺いのに今日の人氣を博したのは一つは舞臺に經驗を有して居るからでもある。等持院へ入つて忽ち傑作の連續劇で實出したが、例の『虎の尾』の時劇や『鮮血の手型』の監督劇雙兒兄弟の完全な演じ分けなどは若いに似合ず實に立派な腕前であつた。それから『國定忠次の信州落ち』『清水次郎長』。又は『雲母坂』『影法師』や『三人姉妹』など君が出るものは何でも受けるといふ大した持て方だ。君は明治三十年生れだから今年二十九歳の若盛りだ。中央館の舞臺に出てファンに挨拶したら大變な人氣だらう。(寫眞は妻三郎得意の立廻り)

寫眞說明

右上…火焔の鼓(大正館)
左上…お不動樣(黄金館)
下…無宿者(中央館)
カット…栗島すみ子

映畫界ニュース

米國シネマの珍說と奇聞と

【ワーナー俳優連の危編】マリープレボ、ケネマ・ハーラン、ルイズファゼンダ等の連中が『闘髪』と云ふ作品の爲めにサンディエゴ方面へローケーションした時の事だ汽車が顚覆して撮影技士が慘死したが幸ひスター連には故障なく、只キャメラ一式を打壊された丈で、損害一萬弗であつたとは多少宣傳もあつたらう ▲【識別の第二人者】近著外國電報はしきりにメーリーピックフオードの誘拐計畫失敗を報じてゐるが一年たつた今度の流行時から一昨年の流行時の他誘拐計畫があつた旨は、チャールズ・ビニウといふアソシエテッド社の支店長で四月三日以來未だ行衛不明、オレブン市界隈は大騒ぎである ▼【ポーラネグリの收穫】渡歐以來の最初の訪歐をしたポーラネグリは、先月初旬漸く歸來した、お土産といふのは右手の中指にはめ込んだ素晴らしいダイヤモンドの指輪と大戰の犧牲の孤兒の爲に七萬五千弗を投げ出したといふのと英皇太子好みの衣服一揃ひが重なものだと▲【帽子一個六十弗也】ジヤックホルトがパラマウンドで今作つてゐる『西星の光り』に得意のカウボーイに扮して活躍してゐるがどうも氣に入る帽子がない本場のクアイミンのヤレイエンから取寄せて遂走らしてその一個を買ひ入れしめた、從て價格六十弗に當るとは、恐らく世界一の帽子であらう▲【老人軍一中隊】これも同じ社でジェームスクルーズが『家へ歸る』を撮つたがこれには撮影場面に是非とも多數老人連を必要とした、種々な倆手と一般からの公募とによつて集めたは集めたは六十二歲以上九十四歲といふ年寄りばかり百五十人も寄せ、一時撮影所が養老院然としたと云ふ

映畫のことば

エキストラ

文字通りに言へば番外即ちプログラムの村入大勢といつたやうなものです。こんな役には各社とも臨時雇ひの間に合せるので今では大概撮影などに用ゆる臨時雇ひを指して言ひます。

フヰルムのすじ

喜劇『お不動さま』(黄金館に上映中)

役割
銀行頭取(內田博三)…小島洋々
同 令孃君江…[illegible]
同 戀人紫夫…[illegible]
ペンキ屋平吉…[illegible]

銀行の頭取內田博三の愛孃君江は青年紫夫と相仲であつた父は孃の聟に藝術家を要望してゐたそれは若い二人を失望させた然し熱し切つた二人は何とかして父の許しを得んと苦心の結果珍妙なる名策を案した紫夫は彫刻の名人として藝術家に化け闊取象ヶ嶽に頼んでお不動樣の彫刻に化け込ましたそして美術展覽會に出品した其日君江は父を誘ひ見物に出かけた近眼の博三はお不動樣の彫刻を見て比凡の逸品として賞讚したお不動樣ならぬ象ヶ嶽は飢と窮屈に耐へ兼ね遂に會場を飛び出し奇はるか珍なるかなお不動樣の大脫線は各所に顰せられ最後に內田の邸宅に逃げ込み化けの皮を現した紫夫の苦心も空しからんとしたか然し博三は紫夫の熱心と努力を賞で後に君江の聟に選んだ二人の喜び……甘き新婚の夢を追ふてめでたし／＼(完)

新映畫『火焔の鼓』全七卷(大正館に上映中)

原作…長田幹彦
脚色…服部眞砂雄
作曲…中山晉平
監督…安田憲邦
技師…碧川道夫

役割
能師觀世宗光…澤口十九
娘小夜子…富士龍子
息清啟…高山見
住職了念…吉村秀也
巡禮の娘お鈴…川田芳子
畫家松波鷺湖…新井淳
佐々木俊惜…兒玉英一
行者…戸田流
怪僧…大野三郎

日本畫家の泰斗松波鷺湖の娘小夜子孤寂に育ち朝上の下仁田在の山中に行偶な巡禮の娘お鈴を救つたお鈴は數年前家出した父源四郞が了念と稱して下仁田の瑞源寺にあると聞きはる／＼尋ねて來た途中であつた小夜子は源四郎が鼓の名人であり自家に其名作小櫻の鼓がある奇しき緣にお鈴を連れて瑞源寺に行つた時寺は怪しき火に燒け了念が火焔の鼓を火中に調べる姿を見た狂氣の如くになつたお鈴を連れて歸宅した小夜子の宅では佐々木俊惜が近日落成する能舞臺の鏡板の下圖投分に來るので忙しい俊惜の息清啟は小夜子には師であり總入である能師觀世宗光があつた宗光は松波家に對する恩と義理の爲め小夜子に俊惜家へ嫁ぐべく說いた。色好みの鷺湖が無垢の女お鈴を犯さうとした時 不思議や火焔の鼓の音がして畫室は燒け鷺湖も倒れた。危くのがれたお鈴も杉の樹蔭に了念が鼓を抱いて倒れてゐるのを見た。小夜子は遂にお鈴を恩人宗光の許にやり、自分は血淚を含んで俊惜家へ嫁す決心をした。能樂の日が來て宗光の技が神境に入つた時ガックリ倒れた。その後高野の山に近き尼寺にまた淑若い尼が寂塚に奉仕して居るのを高野まゐりの人々は見た

(特記)主演者澤口十九、能師觀世宗光に扮するに就き特に觀世の大家に就て能を稽古し衣裳小道具總て本式にて(道成寺)の大物を舞ふ

時代喜劇『無宿者』(中央館に上映中)

無宿者傳八は十年の刑を終えて明るい社會に出て來ると直ぐ其の足で元住んでゐた私家を訪ねたが其處には要子の妻もなく赤の他人の住家になつてゐた困り果てた傳八は彷徨い歩くうち油屋の娘お百合と手代の佐吉とが『叶はぬ戀』に諦められず心中しようとしたのを助けたのが縁となつて其の家に働く事になつた

女中おしもは或日お寺の一室に逃げ込んだこのお寺には、傳八が十年前に捨てた、傳吉が名を西海と改めて、佛に仕へて、居た、傳八の妻は、彼の去つた後で行き仆れとなり、永遠の眠りに、ついたが子供は、此の寺に引とられて、慈愛の下に育くまれて、居たのであつた此の話を聖越しに聞いた傳八は子供、可愛さに、名乘ろうとしたが前科者と、あるが故にすべてを諦めた。寺男の訴へにより捕手は寺院を、取り圍み傳八の、後を追つた、傳吉の西海は父に取り縋つて、泣いた、然し彼は、遂に捕手のために引かれて、行つたおしもは、彼の、ためには、どんな犧牲をも惜まず彼のためには謹習して、彼の身は、再び明るみへ出された、おしもと傳八との睦まじい愛生まれた、姿は其の後寺院に見られ…

ファンの聲

▲妻三郎一行が京城に來るのは實に突然のことであつて我々マキノ黨には此の上もない驚音である。この際妻三郎後援會でも組織して大いに歡迎しやうぢやないか(ひいき)

▲喜劇が大正館の『波の上』と黄金館の『金色夜叉』の兩喜劇を觀けて後援したがあんな映畫は見るべき價のない愚作映畫であつた同じ後援するならもつと良い映畫を選んでもらひたい(高の宇)

◆國劇の月形半平太を京城で見られる事は誰々ファンの多幸とする處。中央館主人シッカリ頼みたすそして今少し照明を明るくして觀客部の方を研究して下さい(マキノファン)

◆辯士が字幕を讀む時に數字の讀みそこれなどは些細なことだがそ の館の品位をおとします。辯士諸君よ勤强し給へ(神經質の男)

腸疾患の治療及豫防劑

ビオフェルミン

急性慢性腸加答兒・下痢・消化不良・常習便秘・小兒綠便に對する第一位の藥劑として推奬せらる。

製造元 神戸市二番町 株式會社神戸衛生實驗所

發賣元 大阪市東區道修町 株式會社武田長兵衞商店

233,24—486

釜山商議重要問題
商業部會で決定す

【釜山】釜山商業會議所では八日午後三時より商業部會を開き
一、沿岸貿易機關施設に關する件
一、支拂日統一の件
一、釜山臺灣航路開設の件
一、日本海航路補助に關する件
を附議し協議を遂げたるが其結果は

支拂日統一 に關する件は釜山の經濟界に及ぼす影響が大なるものであるから會議所として從來の不統一極まる惡習慣を打破する事は緊下の緊要なる問題ではあるが此の際府當局に取り之が實行を強ふる時は遂には實行不能に陷るの虞なしともせぬから此の趣旨に贊成したるものより順次之を實行して初期の目的を貫徹する事となりたるが其案としては二十五日迄に其月分を計算して請求書を配付し一日より五日迄を支拂日と定むる事となし近く各組合長其他の意見を集めて實行方法を協議する事に決定

沿岸貿易施設 に關する件は北鮮に沿岸貿易機關施設に關する件にして此の施設に就ては既に府に於て施設する事とし昨年度に於ても工費二十七萬圓を要すると云ふので未だ實現を見ないのであるが斯かる大施設を投ぜず十萬圓位にて施設し得るとの事であるから府、總督府、會議所、土木局出張所、郵便局、組合其他關係者の集合を求めて協議決定し運動設備等の迅速を期する爲め一日も早く施設する事とし

釜山臺灣航路 開始の件は昨年釜山、上海間の航路は開けたるも之は上海、青島、釜山等の北鮮航路である、近時臺灣より朝鮮に移入する物資は非常に多く之に伴ひ朝鮮より臺灣に移出する物資も增加し彼我の物資貿易に就ては實に離るべからざる關係にあるから釜山、上海、高尾、基隆等に寄港する航路を開始する事を總督府に要望し十五年度より之が實現を期する事とし

日本海航路 補助に關する件は、本航路は昨年島谷汽船に於て釜山裏日本航路を開始したるも恰も年度半にして補助を受くる事を得ざりしが其航路は大成丸千八百二十四噸寺戸丸千四百二十二噸で月二回の航路數であったが貨物の移出は甚だ多く釜山より寄港各港に移出した物資は二千九百五十九噸七七、で移入した貨物は三千八百十四噸六七であった、本航路開始當時に於ては總督府としても北鮮、北樺太、浦鹽、裏日本と云ふが如き一週航路が必要である事を認めて居られた關係もあれば十五年度より命令航路たらしむべく總督府に請願する事に決定し午後五時過ぎ散會したが此の決定は即ち部會の決定であるから十一日午後二時より役員會を開いて之を附議決定し實行に入る筈である

關東州鹽と曹達
天日鹽を利用して工場勃興せん
◇……有阪神戸市會議員談

【大連】神戸市會議員有阪忠平氏は六日入港のあめりか丸にてヤマトホテルに投宿中であるが同氏來連の動機は關東州製鹽及曹達工業に關する視察調査の爲めであると氏は語る、近時曹達工業の勃興と之に伴ひ其の原料たる鹽業が問題になって來た、曹達は一般化學工業に利用され現在我國が英國より輸入しつゝある年額は五萬噸であるが此の十五萬噸の曹達を得る爲めには三十萬噸の鹽を要するも我邦の産鹽額は年額九十萬噸に過ぎないから此の僅少なる産鹽の中から三十萬噸を曹達製造原料に利用されては由々しき食糧問題、社會問題を惹起するであらう、然るに關東州の天日鹽は既に於ても内地需要者の歡迎を受くることとなり今度五十萬噸を通過確定して買付けるに至った關東州特製鹽の販路は社中に曹達炭を含んで固り從って此州製鹽供給に待つ曹達工業の勃興を見るべきは明かであり且品質は佳良、價格及運賃低廉等種々有利な狀態に置かれて居るので曾て視察した事もあるが此の點小體を得たので製鹽と調査し曹達工業者に推奬する所存で渡滿した譯であると

農場主水利組合長協議會

【釜山】慶南道農場主並に水利組合長會議の（六日續き）午後は慶南農業の改善二項に入り小作人の生産物を有利に販賣せしむる方法
一、生産物の販賣に當りては共同販賣を行はしむる等有利に販賣せしむる方法を講ずること
二、生産物の保管を長期に亘る場合は資金融通の途を講ずること
三、生産物の加工を奬勵すること
大體において一項は可決したが二項は普通小作人は長く保管するまでもなく僅かな相場に賣却し賣り急ぎを放てして明かに損失を招くを認めた場合はなるべくその方法をとらしむることに一致したが實際問題の途は銀行金融業者の間に不適當な事情もあるのでデリケートに取扱ふごとく三項の生産物の加工は之を要するに玄米調製を奬勵する方法を努めて講ずるに一致決定を見た而して地主小作人間の融和協調上最良なる事項として左の四項を異議なく終了し（從來から勵行してる個所あり）次いで管内各地農場の指導を事務とする農業技術員を置く事の希望（森岡氏外數名）もあったが人件費其他の事情これを許さないものがあるらしく當局に於てこれは考慮することし金融業者地主小作人間の低利資金融通につき二、三の意見あって五時半散會した
一、年一回以上地主小作人の懇談會を開催すること
二、右機會を利用し活動寫眞及講話會を開催すること
三、地主引率の下に小作人をして農業先進地を觀察せしむること
四、小作料品評會、優良小作人の表彰等を行ふこと

八日上棟式を擧げた大博

全滿商議大會

【長春】第四回全滿商議聯合大會は六日午前十時長春商業會議所會議室に於て開催、出席者は十三商議二十二名、來賓等計四十九名で長春商議會頭阿川氏の開會の辭あり次いで議長席に就き、各商議の事務及會計報告を承認し、次いで三項目の議事に入り▲奉天、▲大連、▲撫順等の提出議案を審議し午後一時休會、午後二時再開し協議を續け、午後四時より各地代表を招待して晩餐を催し、同夜十一時より長春ヤマトホテルにて午餐會を催した

無煙炭の宣傳に
第一のお得意京城へ
平壤から府尹と會頭が來る

【平壤】平壤無煙炭の使用奬勵は近來文明都市に於て叫ばれて居る無煙都市の標語と一致し最近内地各方面に益々移出增加の趨勢を示して居るが獨り朝鮮の無煙炭使用の增加率は甚だ遲々たるもので毎年百萬噸の有煙炭が輸入せられて居る事は朝鮮の經濟經濟の上から見て甚だ慨歎に堪えぬ次第であると云ふ意味で平壤府及び平壤商業會議所とが聯合して何と云っても鮮内で第一番の大量使用のお得意である京城に於て更に無煙炭の使用を勸奬する爲に近く大宣傳を行ふべく松井府尹は水道問題其他を兼ねて八日出城し内田商議會頭は十日出城京城で落合ひ宣傳方を爲す筈であるが勿論一回や二回の宣傳では如何に使用者に取っても從來の使用慣習を破って一躍して無煙炭を使用するやうに成るか否かは問題であるが更に角平壤附近に埋藏されて居る六七億噸の無煙炭がドシドシ掘り出される事となれば獨り平壤の繁榮を齎すばかりでなく朝鮮經濟の爲めに大に賀すべきである

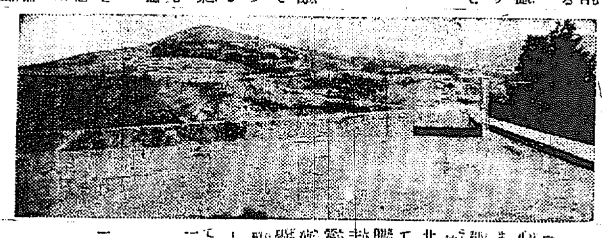

子殿下の御成婚記念に府民の寄附と府費とを合して約七千圓を投じ四千坪の大運動場を完成した、此の運動場には野球場、庭球コート二個、相撲場、木馬、ブランコ、機械體操、鐵棒、廻木等の設備があり此の水源地の勝景を縫つた、平壤府民が娛樂の都だったら鎮南浦は實行の都である、イヨッコン居留つて貰ふべい、かかと濡く…

平壤を尻目にかけて
手際よく作り上げた運動場
―鎭南浦界隈荒くなる

【鎭南浦】西鮮第一の大都平壤では今尚公設運動場が要るの要らないのと言って御手の物の議論をやったり場所の選定に智慧を絞つたりしてゐるが鎭南浦では府庁

慶南十二郡聯合
物産共進會
十一月晉州で開催

【晉州】道廳移轉の爲め政治の中心から離れた晉州に同情の意も含まれて經濟上密接な關係にある慶南西部十二郡聯合共進會を開く事に決定した、十一月廿日から廿四日迄五日間晉州に於て開催する事に決定し參加すべき郡は咸陽、山清、河東、南海、泗川、固城、咸安、宜寧、陜川、居昌、晉州の十一郡で會場には晉州公園小學校普通學校公會堂敷地晉州精米所敷地等を充當し現在の建築物の外假建築をなして使用せらるゝ筈である
一、出品物は農産品、畜産品、蠶業品、林産品、工商品、水産品、參考品の七部に分ち出品總點數八千餘點各郡に於て引受濟である
一、教育品展覽會も同時に開催せらるゝ筈であるが晉州は最近學校の外新に道立高等普通學校と私立女子高等普通學校が設置されて事實上教育の中心地となつたる記念として最も有意義に開催される計畫である
一、主催地の晉州としては協贊會を組織し畜産獎勵に關する映畫演劇、各種の大會競技會、晉州名物の鬪牛、講演會等を開催して大々的に晉州更生の意氣を示す筈である

土産品々評會
褒賞授與式

【群山】去る六日より群山公會堂に於て開催中の群山土産品々評會褒賞授與式は既報の如く九日正午十二時より東洋拓殖支店樓上に於て舉行式に至るや野邑商議會頭開會の辭を述べ會頭代理松本商議副會頭の式辭を朗讀し牧山審査長の詳細なる審査報告あり次いで立木知事の褒賞授與に次いで同知事の訓示ありたる後西崎大倉の來賓祝辭ありて夫より受賞者総代として米吉氏祝辭を述べ牛尾正一氏受賞者を代表して答辭を朗讀し午後一時閉式に移り二時半散會したるが受賞者の等級氏名は左の通りである
水産加工品　一等（味魚）加藤倉次郎▲二等（鯛の花）石原徳助▲三等（櫻干）森十原房市▲褒狀（海の華）平塚政治
製菓　一等（ショット）牛尾正一▲二等（鯛煎餅）廣瀨安太郎▲三等（稻穗）島津源次▲褒狀（カステーラ）德田武一▲褒狀（朝鮮飴）田中四郎▲褒狀（洋菓サイダー）上田榮吉▲褒狀（シャンペンサイダー）村上庄太郎
因に同會は九日を以て閉館した

獸疫研究所
八月中に工事完成

【大邱】總督府獸疫研究所は總工費三十五萬圓を以て十三年度より二ケ年繼續事業として釜山に起工中のところ既に基礎工事は昨年度に出來上り本年度は氷期より建築工事に着手したが來る八月中には全部竣成の豫定であるが竣成して同所にては主に家畜の傳染病の豫防治療の藥品を主とし之を一般に利用普及すると同時に各家畜に對する傳染病の研究を爲す筈であると

南川消防演習

【南川】南川警察では九日午後一時消防演習の爲め消防組の集合し花田同署長指揮の下に之を二部に分ち又一部方略を授け消水及び放水並に假定家屋に對する警水放作等の競技を行ひ同四時終了したが近來の事とて非常な盛況であった

群山窯飾競技會
褒賞授與式擧行

【群山】六月一日より開催された各商店窯飾競技會褒賞授與式は九日午後一時半より公會堂に於て擧行されたるが受賞者は左の通りである
一等中井呉服店▲二等渡邊呉服店▲三等松屋和洋雜貨店▲二等浦原時計店▲三等不村和洋雜貨店▲三等佐鍋商店▲等外松前店▲同福山商店

清州の溫習會

【清州】清州料理屋組合の主催で藝妓の溫習會を十三日、十四日兩日櫻座で開催する事となり各藝妓の技伎は連日練習に汗水を流して居るが當日のプログラムは未だ發表せぬが長唄手踊りは勿論二三の藝者劇をも演ずる筈であると

水原聯合庭球大會
十四日東山農場コートで
◇……本社水原支局後援

【水原】恒例に依り水原聯合庭球大會は本社水原支局後援の下に來る日曜日（十四日）午前九時より水原驛前東山農場コートに於て龍仁、利川、驪州、楊州、安城、平澤、成歡、天安、鳥致院、水登浦、水原の十一郡聯合優勝爭奪戰を開催する事に成つたが爾來三各所共優勝を期しつゝ猛練習に大に勇り一層の活況を呈し當日の白熱戰を豫想されて居る、因に出場選手は一國體より三組以内となし會費は一組二圓、申込みは十三日正午迄に水原朝鮮殖産銀行内水原庭球俱樂部宛である

全平壤軍組織さる
摺った揉んだ揚句
小手慣らしに兼二浦へ遠征

【平壤】オール平壤野球團は昨年シーズン來内紛の結果隊員離散し野球團が解散オール平壤から脫退して本年シーズン初頭から鐵道野球團を組織し西鮮野球界に雄飛して居るが一方鐵道の野球團に脫退されたオール平壤は全く中心勢力を失つた爲メンバー揃はずシーズンに入つてから徐々あせつて來たが一向に纏まらず伊藤野球部長は官廳、會社、銀行其他各方面に交渉して優良手を迎へて强チームを組織すべく熱心に奔走して見たが之れとても俄の事ではあるし殊に運動競技に理解浅き平壤の官民は稍もすれば投げなんぞ上手にやる者は事務に熱心でないといふ理由の下に職員を選手を迎へる事に共鳴する諸者無く荏苒と日を送つて居るので之ではオール平壤野球團は全滅する外は無いといふので熱心の人々が寄り集まつて假に八日に至り中學生の在學者二名を入れて暫定オール平壤野球團を組織し之からぼつく練習して居たのでは始まらないから何でも今年は向ふ見ずに猪突猛進主義で行く事に決定し組織後約數日を出でざる十四日兼二浦に遠征する事となつたがこの遠征茶茶れぬとファンは好奇の眼を光らして居るが其メンバーは左の如し

全平壤野球團
1 金東珍（東　拓）
4 酒　井（中學生）
2 鄭　　（大同銀）
3 朴春吉（專賣局）
7 金　友（中學生）
8 吉　原（鐵　道）
6 小　嶋（專　賣）
9 柳　　（實　業）
5 久　松（東　拓）

運動の都
全州より
内鮮の融和と―
體育向上の爲め―
上下を擧げて運動に熱中す

【全州】全州と言へば、すぐ運動を聯想する位運動熱を極めてゐる、これは矢下知事が主となり、松本内務、上瀧財務、飯島警務、戸田稅務其他各部長、課長の熱狂の許に内鮮融和と體育向上の目的を以て常に指導勸獎に努力してゐる賜である、誰もが一步全州に足を入れば何處もテニスコートがありボールの音をきゝ又は公衆グラウンドの野球に目をそばだてるであらう、未だに國際時代で技は拙なれど熱心なるけは如實に物語つてゐる鑑けば最近野球共内地一流選手が來全するに決定したからその晩は全部の熱誠と相俟つて各官衙共職員一を嬉へるのも遠くはあるまい、左に代表選手の戰評を記さん

飯島　本年度の外國を經驗した、野球部長である監督にかけても仲々話い腕の所有者である、スマッシングに強いがボレーは常にいってゐる、技術以上に稀一杯のプレイするのは感心の外ない後援者の為いに頼りであるあい

岡崎　君は鍛錬の熱心なのでこゝ迄たきあげた、名技術ではサーブ、ストロークは美事であるがこの試合度胸がないため、相手の呼吸が必要である、この方面に一段の研鑽が必要である、

德永　野球の名捕手で然もキャプテンであるが、テニスも熱心に鍛けない當では全州の優勝旗を獲得した人であるバックに強いがあの當をもつ特異なフォーアハンドストロークは他の追隨を許さない

宮本　この人も亦野球の選手で以前は銀行を代表し全州の選手權を得たが昨今は往年の面影何處へやら多少勢力が薄くなつた感があるが、熱心あるのが何よりの好

横山　テニス好きといふより寧ろ狂の字がつく人鐵道のコートもこの人が主となつて作り上げた道鐵コートといふより横山コートと名づけたら適當であらう技倆はピリよりナンバーワンの名が

高橋　打つ可き時打つロップすべき時ロップする點に於ったテニスをする人で鐵道で瞼がグングン上達する事を望む、好漢益々自重を要す

三上　早稻田の名選手として日本屈指の名選手である事は言はずだけ野球撰むらくは野球選手であるチンパの球で押し通して行くのは頭の問題である、近く名古屋を迎へるとの趣あり、全州の運動界の爲め一日も早からん事を望む
最後に斷道のため働くなき奬勵と指導に對する知事初め道廳幹部並に體育協會幹部に對し衷心の敬意を表し併せて全州運動界の發達を望んで止まない

釜山の大相撲
初日取組發表

【釜山】栃木山の引退興行である東京大角力は愈々十二日より晴天三日間大正公園に於て興行する筈であるが初日の重なる取組は左の通りである
栃木山（錦　常の花（柳　外ケ濱（大の里
常陸岩（山　綾　鬼　白光（岩風
柏山（出羽ケ嶽（
常陸島（常陸嶽（玉錦（留の郁
太郎山（鬼風（伊吹山（稻の森
若常陸（信夫山（磯（湖の花
雷ケ嶽（岩木山（白藤山（
津軽富士（佐賀の城（新海
雷の海（長良川（佐賀山

清津競馬大會

【清津】清津消防組では大阪競馬會の優秀馬二十八頭が渡鮮して各地で競馬會を催して居るのを好機とし、成興が濟んでから清津に迎へる事とし、之れに雄基、羅南、會寧、清津等の騎手を加へて臨時競馬大會を驛頭に三日間にわたる競馬大會を催すことと成り、既に野田木商會競馬部長の諒解も得たが、目下競馬會に交渉中、多分本月十四五日頃になるであらう清津消防組では此れが收益で機具の設備に充てやうと目論で居る

元山雜俎

▲向武會に水泳部を新設し本夏の海水浴時期から實施する事になつたが、會員のみならず一般からの參加も歡迎し、男子部女子部に分ち双方に專任教師を聘聘し、正式に遊泳術を教授する筈である
▲於佛居士　講演會は既報の通り九日夜仲町公會堂に於て開催したが聽衆堂に滿ち非常な盛況を極めた
▲府立病院　長元吉政遠氏は八日

小麥昂騰
米國は不作

【鎭南浦】米國に於ける冬播き小麥は非常に不作ださうで此れがため米國及濠洲小麥は近來著るしく騰貴し此れに伴れて内地朝鮮産の小麥も昂騰しつゝあるので約八十萬石の小麥を産する鎭南浦の農民は非常に喜んでゐる、尚麥粉は本年二月頃から一時安値のため採算取れず内地方面に莫大の滯貨があつたが昨今の小麥價の上騰と共に麥粉も上騰し且又上海方面の麥粉騰ぎに支那の麥粉工場が生産減少し支那方面への輸出も促進され昨今頗る好調に向ひつゝあるさうである

あゝ黃金の威力
整理を命ぜらる

【鎭南浦】黃金の威力――云々といふ誇大な廣告を出して組合員を募集してゐた鎭南浦府大倉町日本商工金融株式會社相互無盡金融部鎭南浦支部は開設以來卅六口七千五百圓の契約をなし既に百二十四圓の集金を終つてゐたが右は觸行令に違反する行爲なので鎭南浦署では支部主任金鍾完に對し組合員の募集を禁止すると共に既に募集した分に對しては整理を命じてあるが平壤でも應募者が離脫の方法で組合員を募集してゐたさうで平壤の分も目下整理中だ相である

修養團一夜講習會

【春川】昨年設立されたる修養團春川支部に於ては本春更に團員の加盟增加を爲たるを以て來鮮中の修養團本部理事收野秀氏を招聘し六日午後三時より七日正午迄春川高等普通學校に於て一夜講習會を開催した參會者は杉知事を初めとして内務部長大塚地方佐藤高普校長土井師範校、板倉觀學、藤田農校長各學校職員、道職員、民間青年、高等普通生徒等百名を越え皆嬉々たる樂い一個の一團同志として同胞相愛滿汗假餘の方法を行ひ頗る有意義に終了した

大田陳情委員出城

【大田】既報の通り大田面多年の懸案であつた治水並に下水問題に對し道當局に國庫、地方費補助を屢々懇願しつゝあつたが當局にては之が實現の困難なるを力說し事の至難なる事を諭明せるを以て四日面議會を開催し三年計畫を五年に延長しても必ず當初の計畫に基き何處迄も補助を懇願し初志を貫徹すべく十名の陳情委員を選出し協議中の處九日午後二時より再び會合し種々協議の結果、白石大田面長委員として川島節、衛藤京平の三氏十日午後三時特急にて出城其筋に懇願の豫定である

群山有志木浦視察

【群山】澤村府尹其他群山の有志松本、牛尾、香原、上田氏等六名は來る十四日木浦に赴き鐵道を乘ね南北關係の經濟問題に付き意見の交換を爲すべしと

沙里院局落成式

【沙里院】沙里院郵便局新築落成式は七日午後一時より林遞信局監督課長新貝平壤郵便局長其他官民有志多數臨席の下に擧行し式後立食の饗應あり午後三時頃、いと盛會裡に散會したが更に之に參列した官民有志は林監督課長新貝局長等の歡迎會を午後五時より料亭二力で開催して其勞を犒ふた（沙里院）

狂犬豫防注射

鎭南浦警察署では先に狂犬を發生したので八日から四日間の豫定で府内六百の畜犬に對し豫防注射を施行

地方人

▲西崎慶南道地方課長　管内宜寧咸安方面へ八日出張（釜山）
▲西勝八氏（平北衙生課長）奧地視察から八日歸任（新義州）
▲大塚内務局長　六日夜來新七日龍岩浦八日義州視察の上自動車にて朔州龜城兩郡を經て宣川に出で九日歸任（新義州）
▲生田平北道知事　八日義州へ赴き大塚内務局長と行動を共にし九日宣州から歸任（新義州）
▲亥角全北知事　群山土産品々評會授賞授與式に臨席の爲め九日來群即日歸任（群山）
▲宮崎釜山稅關長　出城中の處十二日朝歸任の豫定（釜山）

本舖　大阪西區靭中通一　東京下谷竹町二七　三宅堂

來ル十二日ヨリ晴天三日間
東京角力
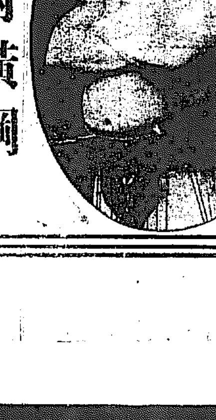
栃木山
常の花　兩橫綱
場所　大正公園
勸進元　釜山旅館組合
後援　サクラビール

台資合社　京城日報社代理部
振替京城三〇〇番
電話光化門四〇五番
○市内は即時配達、地方は代金引換にてお送り致します
○十張以上の纏つた御注文は特に勉强致します
京城太平通り

本場
特價
かや
の
破格
賣出
そら出た!!全鮮で一番安い

品目	賣出價	定價
涼風	六八（三疊用）　七九（四疊半用）　八十（六疊用）	[illegible]
百合	六八（三疊用）　七九（四疊半用）　八十（六疊用）	[illegible]
村雨	六八（三疊用）　八九（四疊半用）　九十二（六疊用）	[illegible]
初雪　錦上等、白	六八（四疊半用）　七九（六疊用）　八十（八疊用）	[illegible]
松風　錦上等、萌	六八（四疊半用）　七九（六疊用）　八十（八疊用）	[illegible]
高砂　麻上等、萌	六八（四疊半用）　七九（六疊用）　八十（八疊用）	[illegible]
宮村　麻上等、萌	六八（四疊半用）　七九（六疊用）　八十（八疊用）	[illegible]
浦風　麻極上等、白	六八（四疊半用）　七九（六疊用）　八十（八疊用）	[illegible]
浦風　麻極上等、萌	六八（四疊半用）　七九（六疊用）　八十（八疊用）	[illegible]
白雪	（四疊半用）（六疊用）（八疊用）	[illegible]

平壤大和町
内科
小兒科
藤本醫院
院長　四方辰馬
花柳病專門療院
入院隨意
電話二〇番

有田音松說話集

發行の趣旨

有田音松

我國は家族制度の國で、親子本位の縱の道德であり、歐米は個人主義で夫婦本位の橫の道德である。

そこで、歐米の個人主義を模倣する事になれば、家族制度を破壞するに至るのである。

故に家族制度（親子本位）が良いか、個人主義（夫婦本位）が良いかといふ事は研究すべき大問題である。

然るに其研究を遂げずして、我國の美風良俗を棄てゝ顧みないといふのは無暴ではあるまいか。

我國の家族制度にも、若干の短所はある、此短所は矯正すれば良いではないか又個人主義の長所も家族制度に採り入れたら良いではないか。

日本の縱の長所と歐米の橫の長所とを調和して、世界一の模範國とならねばならぬ。

新しいから、珍らしいからといふて、歐米の個人主義を鵜呑みにしてはならぬではないか。

予は大正八年十一月から、全國の新聞紙上に我家族制度を破壞せぬやう微力ながら、私見を宣傳し來つたのである。

近時予が今日迄五ケ年間に渉り新聞紙上に發表したる、思想問題に關する私見なり、美談なりに對し、大方諸賢から之を蒐めて上梓せよとの切なる勸告を受け遂に意を決して、本書を編するに至つたのである。

本書を御一讀の上、御高教を賜はらん事を切望するのである

有田音松說話集目次

祖先崇拜と思想問題
忠孝と思想問題
國體破壞の思想を芟除せよ
孝道破滅の思想問題
危險なる外來思想
吾人の物徂徠觀
原首相と女子參政權
日本主義の思想問題
忠孝破滅の普選論
歐醉の普選論
國民の覺悟
尙武は日本の精華なり
外來思想と現內閣
國を賣らんとする改造論者
普通選擧亡國論
神社佛閣を破壞する普選
戶主權無視の普選
普選論は危險思想
日本の家族制度
內務大臣に問ふ
外來思想の消化
危機に瀕せる日本
有島の情死と產兒制限
大震災と○○○民
政府當局に諍ふ
大震災と府縣會議員選擧
○○候補○○○
在鄉軍人會並に青年團に望む
神官僧侶諸君も一齊に奮起せよ
選擧人を侮辱する候補者と運動屋
在鄉軍人青年團奮起せよ
山本內閣に望む
高橋加藤兩總裁は先づ須らく自決すべし
憲政の神樣健在なりや
衆議員總選擧と在鄉軍人青年團の準備
次期選擧の候補者諸君に告ぐ
血迷ふたか正三位犬養毅
後藤、犬養は大風呂敷
物徂徠國體を知らず犬養亦然り
老いたりな加藤高明眠覺めたか犬養毅
犬養加藤の思想は圓相場の下落也
百十六歲で黑髮が生えた
民風作興とデカタン
日本を亡すものは日本人なり
普選問題と勞働者
後藤、犬養は社會主義者乎
洋醉病者犬養、後藤は健忘症
普選反對と代議士の選擧
普選は暴論也
危險思想より普選へ
米國に對しては唯斷あるのみ
犬養尾崎は○○して陳謝せよ
擧國一致の秋なり國難問題
普選と自由平等
清浦內閣と解散
清浦內閣辭職に及ばず
日米問題と敬老會
國難と敬老會
長壽者と敬老會
戀愛か敬老か
男子の短命と婦人の長命
動物思想の跋扈
愛國者は粗食せよ
神佛信仰で百十三の長命
暴飲暴食で男子は早世
思想善導と宴會の改良
敬老會に就て在鄉軍人會青年團に望む
敬老尙齒と氏神祭
日本を亡す者は米食黨なり
麥飯と陸海軍
日本一の長壽國は何所か
長生したい人と百歲翁の長壽談
子福者は長命
政黨屋の反省を促す
歐米心醉は日本を亡ぼす
新年の問答
米食者は野蠻人なり
國民の窮狀を逆賭すれば
現政府に對し國策を呈す
長命酒と薩摩
新舊思想の理解
百歲以上の長壽者訪問記
學校と麥飯問題
有難い麥飯の實行談
普選問題に就て內閣諸公に希望す
百十二歲の媼井上ゆき刀自訪問記
普選案に就て政府の誤解
普通選擧の實施は家族制度を破壞す
牢中の敬老會
日本一の長命國
日本一、百十三歲の男の長命者

繪入敎育美談

聖德

一　神武天皇の御創業
二　仁慈に富ませ給ふた仁德天皇
三　聖德醍醐天皇
四　後三條天皇萬民に範を垂れ給ふ
五　雅量に富み給ひし高倉天皇
六　後鳥羽天皇鳩杖
七　身を以て國難に代へんとし給ふた龜山上皇
八　聖旨老優尾上多見藏に及ぶ
九　長壽百歲の神功皇后
一〇　高麗を畏縮せしめた皇子稚郎子
一一　慈悲深き雄略天皇
一二　金枝玉葉の身を以て戰ひ給ふた大塔宮

美談

一　敵の贈賄を怒つた腰元秀方
二　母を負ふて吉野に遊んだ賴山陽
三　銅錢百文で苦學した平田篤胤
四　義の爲に八年間の苦楚を嘗めた大河內政房
五　赤穗義士を薰陶つた山鹿素行
六　身を殺して主人の危難を助けた月岡左門
七　孝順なる佐久間象山
八　尊氏を驚かした本間孫四郎
九　信長を勤王家とした立入宗繼
一〇　泉州孝子村の名は橘妙嫄に起る
一一　繼子を庇護した歌依の妻
一二　鵜の爲に人を罪せぬ石谷將監
一三　勤王論の爲に自殺した三好監物
一四　慷慨憂國に死した賴三樹三郎
一五　私情を以て法を曲げぬ大岡殿
一六　伏見の義人文珠九助
一七　勤王俠客櫻任藏
一八　寸時も無駄にせぬ二宮尊德
一九　孝の爲に大洲を逃走した中江藤樹
二〇　忠義心に富む浮田八郎の乳母
二一　幕府の機密を探りし勤王の松尾多勢子
二二　陰德で死を免れた新右衛門
二三　孝悌の水戸光圀
二四　病妻と飢兒とを棄てた勤王の梅田雲濱
二五　由井正雪の同情により復讐せし宮城野信夫
二六　繼母に孝順なる五郎正宗
二七　十六文醫者の永田德本
二八　義の爲に一命を惜まぬ佐野四郎左衛門
二九　家臣を愛した加藤嘉明
三〇　貰乳で他人の子を育てた白隱禪師
三一　髮を斷つて藩主を泣かした孝女多津
三二　渴しても盜泉の水を飲まぬ正直な人
三三　十一歲の龜松父の危急を救ふ
三四　四年の喪に服した伊藤仁齋
三五　廉直の藤本尙春
三六　恩義に感じ義貞の身代りとなりし小山田高家
三七　領內窮民の爲に家寶を賣つた細川忠興
三八　人買を改心させた三郎兵衛
三九　夫ならぬ夫の英魂を弔ひし辨內侍
四〇　貧家に生れしを辱ぢぬ山崎闇齋
四一　十二歲で母を連れて四國巡拜のお米
四二　愛兒に戰死を命じた安藤直次
四三　恥を知る郎黨文三
四四　孝を忘れぬ爲に盲人を愛した僧侶
四五　不孝の子を叱つた山名夫人
四六　寒水を浴びて苦學したる細井廣澤
四七　主家の難に馳せた河村權七
四八　忠節の志厚き下僕の元助
四九　日本刀で蘭人の膽を奪つた田口俊平
五〇　孝貞なる藤樹の妻
五一　無慾の畫伯池野大雅
五二　伊豫の義農作兵衛
五三　祖先を辱めざる和田正武
五四　誠忠無二の加藤清正
五五　上に諂はず下を愛する酒井忠世
五六　薩長を連絡せしめた望東尼
五七　孝敬なりし山田古嗣
五八　死期に臨みて化粧せし清水宗治
五九　死を決して廷臣を動かせし魚屋八兵衛
六〇　愛國の心に富みたる黑澤登幾
六一　愛國の幕臣堀織部正
六二　親の喜ぶを樂んだ二人の孝心
六三　清國の慣例を打破せし副島種臣
六四　近衛水戸の兩家を連絡せしめた老女村岡
六五　日本魂を發揮した河野通有
六六　三兒の孝心父の罪を救ふ
六七　藝術に苦心せし山中平九郎
六八　孝經の孝子宮崎錫圃
六九　木賊苅で嗤はれた觀世次郎大夫
七〇　厠から飛んで出た蒲生君平
七一　關白の威光に屈せぬ成瀨正成
七二　一身を賭して幼主を救ふた忠婢初
七三　忠孝を全うした烈士蓮田
七四　終始一貫の浮田秀家
七五　人格尊重の白河樂翁
七六　父の老衰をいたはつた孝子公助
七七　赤染衛門の慈愛と其子の孝心
七八　從容難に殉ぜし慶壽院
七九　正氣に富みたる松村安五郎
八〇　俳句で知られた孝女秋色
八一　神皇正統記と北畠親房
八二　不調法を一身に引受けしお杉
八三　孝貞兩全の笠森お仙
八四　關東に向つて刀を揮ひし淺見絅齋
八五　一地方を感化せしめた青木善七
八六　正直なる四郎兵衛
八七　權威を恐れざる盛岡藩の留守居役
八八　慈善の畫家僧月仙
八九　鬼界ケ島に舊主を訪ふた有王丸
九〇　高潔なる高井左太夫
九一　恩義を忘れぬ理慶尼
九二　恬淡無慾なる僧大眉
九三　孝思深かりし元政上人
九四　仁術を主とした醫者慶庵
九五　咬菜軒の主人板倉重矩
九六　盜賊を改心させた十歲の孝女
九七　祖先の名を汚さゞりし松田左近の妻
九八　盜賊を凹ませた八歲の富女
九九　愛兒の志を達せしめた齋然の母
一〇〇　素志を貫徹した黃蘗鐵眼
一〇一　忠貞を全うした毛利勝永の妻
一〇二　大名となつて按摩をした豐臣秀吉

外二百二十一ノ繪入美談揭載シアリ

附錄

一　「皇太子殿下御外遊記」の寄贈に就て
二　甘粕母堂養老金引渡顚末
三　學生團青年團に提供の七階建
四　百歲以上の長壽者報賽祭

菊版上質
ボプリン本布裝
九百二十頁の大冊
（金文字箱入）
實費　壹圓七拾錢
送料　內地 貳拾七錢　鮮滿 五拾五錢

大阪市東區內本町
有田音松出版部

他ニ販賣ヲ許サザルニ付キ直接申込セラレタシ

財界のほにひ

憶ひ出す 忘れねばこそ

仁川取引所を京城に移轉するといふ、アノ問題は一體どうなつたのか。仁取總會は毎日開かないから毎日議論を聞はず論にも行くまいが興奮濟よ、忘れてはいけない。」

◇

忘れないからとて三千萬圓の大取引所を京城に立てゝ仁取以下各地の延べ市場を潰してしまへ 時は今鮮銀合の天下たる以上は、その邊にぬかりがあるかといふやうな意味は畏れ入る。陽氣の加減で妙なことを口走られては落着いて話が出來ぬでないか。」

◇

仁取を移すには、仁川のことも考へてやらねばならぬ。仁取なしにも仁川が立派にやつて行けるやうに仕向けてやらねばならぬ。仁川をして京城の一地盤たらしむるなど妙案だとおもふ。

◇

十五年度豫算編成期に入り何かそのへんに妙案實行のため頭を出す位のことは出來そうなもの出來ぬなら出來ぬでよいが一つ當つて見ようの意氣を利かせるつもりが起らぬか。」

◇

外の場合でもそうだが此種の問題は京仁の爭ひとせず全鮮の擧みとして救濟して行くやうにしたい。

◇

もし妙案が實行されたら仁川市民も可愛い我子の仁取を手離す氣になるかも知れぬ。」

鐵道協會を 有力な民衆機關に

廿五日評議會員を開き 改善策を協議する

京城の朝鮮鐵道協會は近く改革の意見を擧げて數項の議を凝らし次いで理事會に於て改革案を協議決定したが愈々來る六月二十五日午後四時より朝鮮ホテルに於て評議員會を開く事となりその旨を十日夫々へ通知狀を發した而して右改革の趣旨左の通り

本協會をして朝鮮鐵道振興の側面的高級機關たらしめ朝鮮に於けるあらゆる鐵道問題解決の任に當らしむると同時に政府及び當業者を補佐する有力なる民衆團體たらしむるを期するため今回本協會の徹底的改善を期す

乾繭能力四割增加

場屋の建設益多し

朝鮮に於ける乾繭は主として乾繭設備不充分であつたので總督府は地方廳及當業者をして主なる養繭中心地點に乾繭場の設立を奬勵しつゝあつたが既に昨年十一月までに於いて主なる養繭中心地二百九十七箇所に於いて一千四百八十四箇所の乾繭場增設を見、內今村式又は帝國式の如き間接熱によりて乾燥するもの總數の二割一分、殘り七割九分は直接熱に依る乾繭器であるが今回改良奬勵監督の結果一般に基く乾繭增殖の爲めにより最近乾繭場設置著しく增加し昨年十二月以降既に百十二箇所(直接熱五四、間接熱一)所に達し總計一ヶ五百九十六箇所に達するの盛況を呈しつゝあり之によりて昨年迄の一日の乾繭能力が一萬二千二百九十七石なりしものが一萬七千三十石に增加し今年の乾繭能力は昨年迄に比して五分五厘の增加なるも一日の乾繭にては昨年迄に比し四割の增加にて次第に大規模となりつゝあるは喜ばしき現象である道別乾繭設備左の如し

道別	昨年十一月迄乾繭場	一日乾繭能力	昨年十二月以降乾繭場	一日乾繭能力
京畿	[illegible]	[illegible]	[illegible]	[illegible]
忠北	[illegible]	[illegible]	[illegible]	[illegible]
忠南	[illegible]	[illegible]	[illegible]	[illegible]
全北	[illegible]	[illegible]	[illegible]	[illegible]
全南	[illegible]	[illegible]	[illegible]	[illegible]
慶北	[illegible]	[illegible]	[illegible]	[illegible]
慶南	[illegible]	[illegible]	[illegible]	[illegible]
黃海	[illegible]	[illegible]	[illegible]	[illegible]
平南	[illegible]	[illegible]	[illegible]	[illegible]
平北	[illegible]	[illegible]	[illegible]	[illegible]
江原	[illegible]	[illegible]	[illegible]	[illegible]
咸南	[illegible]	[illegible]	[illegible]	[illegible]
咸北	[illegible]	[illegible]	[illegible]	[illegible]
合計	二、四八四	[illegible]	[illegible]	[illegible]

證券受渡格付

仁川米豆取引所が證券受渡を實行すべく各道の産米に就き當局決定せり

自大正十四年九月限至同十五年二月限

銘柄	特等米	一等米	三等米	四等米
丸キ京畿米	二二〇上	一〇	七	五〇下
丸チ忠北米	二二〇上	一七〇上	七〇上 同格	五〇下
角チ忠南米	二二〇上	一七〇上	七〇上 同格	五〇下
丸セ全北米	二七〇上	二〇〇上	一〇〇上 同格	五〇下
角セ全南米	二八〇上	二一〇上	一二〇上	二〇下
丸ケ慶北米	二五〇上	一八〇上	九〇上	五〇下
角ケ慶南米	二五〇上	一七〇上	八〇上	四〇下
丸コ黃海米	二〇〇上	九〇下	同	一〇〇下
角ヘ平南米	二二〇上	九〇上	一〇下 格	一五〇下
丸ヘ同北米	二二〇上	九〇上	一〇下	一五〇下

石拔米は別に一石に付一圓格上げとす

其他京畿道忠淸北道全羅南道の産米に對しては九月限以降明年二月限迄は一等米二十錢二等米三十錢三等米四十錢四等米五十錢の格下げを行ひ又叺の容量に對し九限の選米には二等米三合三等米四合四等米五合十月限以降二月限迄一等米二合二等米六合三等米七合四等米八合宛の桝減りと見做らす事とし慶尚北道平安南北道咸鏡北道黃海道以上七道の産米に對しては九月限以降明年二月限迄一等米二十五錢二等米三十五錢三等米五十錢四等米六十錢宛の格下げを行ひ一叺の容量に付いては九限一等米一合二等米三合三等米五合四等米六合十月限以降二月限迄一等米三合二等米七合三等米八合四等米九合宛の桝減りと見做し九限以降新米提供の場合は新に格附を作る事に決した

中なりしが五月三十日附を以て認可されたので愈々九月限より實行する事と爲り右の如く格付を發表せり

五月金融狀況

閑散にて平凡

米 農家の窮迫へと內地筋の買進みにより市場に於ける在米漸減し相場強硬、中旬各地出廻減あり且つ內地殘米前年に比し多量なるに由り此方面の需要少く加ふるに下旬農繁期に入り出荷なく物薄の爲め玄米は日々上値を辿りしなど種々安材料あるに拘らず買氣を持續し地方の需要も增加し低價品は好況となり、極めて強硬裡に越月せり四等合格米相場は上旬三五圓八〇中旬三五圓七〇下旬三六圓七〇

粟 上中旬は需給順調なりしも下旬に入り南鮮方面外米の喰込み甚しく相場幾分下押したり

大豆 米高の好感と、滿州大豆の南支輸出旺盛に依り月初の上伸を示しつゝありしが中旬以降鮮銀上物相場は上旬八圓八〇中旬八圓七〇下旬八圓六〇

小麥 海外市況強調なるも日本新麥の出廻りを控へ人氣沈靜見る可き取引なし 清潔三等物相場は上旬二三圓〇〇中旬二二圓四〇下旬二二圓〇〇

棉糸布 月初來品價落に連れ粗布三ニ一相場は上旬二八七圓中旬二八八下旬二九三 綿糸相場は上旬三〇六圓中旬三〇六下旬三〇八

砂糖 前月來引續き內外の不振を入れて日々軟化し、更にキューバの新安値出現し一層下押したるが下旬に入り産地反動的小戻しの報に稍人氣恢復したるも商況は依然冴へず 精糖相場は上旬二四圓三〇中旬二四圓〇〇下旬二四圓〇〇

金融 一般不況の折柄とて金融界は極めて閑散平凡裡に越月せり今當地組合銀行月末帳尻を見るに預金合計七七、〇三一、七九一圓貸出金合計六一、七九五、六三四圓にして前月に比し預金に於て一〇、二〇〇、七〇七圓貸出に於て五五、九一六圓各々減少せり

繭高し

內鮮大手筋出陣 豫想さるゝ商戰

朝鮮に於ける本年の繭況は頗る良好にして收繭量も昨年の二十二萬石に對し本年は四萬石增加を豫想されつゝあるが新繭收繭期より內地側蠶絲界に多大の影響を齎しつゝありて既に繭相場は次第に昂騰しつゝあり各地の繭の突飛高を戒し來り昨年に比し買値に二割の暴騰にて京畿地方の如き今の所大田・大邱・釜山の各地に於て繭價格は今回の七八分通りに上昇しつゝあり

朝鐵業績良好

朝鮮鐵道五月中運輸成績の前年同期比較左の通り(單位圓)

種別	金額	比較增
客車收入	[illegible]	[illegible]
貨車收入	[illegible]	[illegible]
雜收	[illegible]	[illegible]
總計	[illegible]	[illegible]
一日一哩	[illegible]	[illegible]

花、太郎の鐵糸事件、信州の山丸橋、依田社、釜山の谷組、甲州大鷹館、茨城大樹組等次第に增加しつゝあるを以て花々しき商戰を見るに至るであらう

株式

鐘新賣り出動

鐘新は排込徵收期迫と最近來綿絲の強調を持續せる等の點から一部支入筋の間には引續き買狙はれて居り今朝大阪安に拘はらず腰入益々深く今朝の如き新田の成行買を百二十一圓ドタと大阪から二圓下げ方の上鞘を買ひ更に大引には其他の買物で九十錢方上鞘を付ける有樣で之れには勿論當日歩から當物の薄い關係もあるが一部鮮人大手筋は賣り出動

朝鮮火藥重役會

朝鮮火藥重役會は十日午前十時より重役會を開催し今期定時總會開催につき協議した

大新チリ貧

大新は相變らず見離られて居るが殆ひなれた關係と値頃とから幾分の期待を繫いで居るものも少くないけれども今朝大阪が安かつたので小口の手詰めを呼びマバラ筋の賣物にチリ貧歩調を呈した

大阪の上鞘を

大阪市況は鐘新二十圓前大新二圓割れの低落を入れたので買氣を阻止した一方鐘新には一部鮮人筋の腰入買りがあつたが逆日歩關係と米綿高等の事情から押目は買狙はれ依然大阪の上鞘を廻つて居る

長期乘替商内

今十日長期受渡し日の乘替商内は京電六十、同新二百、京南五十、東電百、殖銀新百、鮮銀二新十、同三新十、朝紡百、大新三百三十、新信六百、商銀一新二百三十、計千七百八十枚である

京取長期受渡

京取市場六月十日長期受渡高は左の通りである(單位株、圓)

鮮銀新株	[illegible]	[illegible]
殖銀新株	[illegible]	[illegible]
商銀第一新株	[illegible]	[illegible]
京電株	[illegible]	[illegible]
同新株	[illegible]	[illegible]

京取手詰商内

頃日來弗々手詰め商内があり兩丈王ホゲレの傾向ある京取は今朝も大阪の下押しを眺めて手詰めを呼んだ一方業績不振の賣物は相變らず注がれ一寸嫌な處を見せたが此邊には値頃から相當買狙はれ新田の買物が目立て結局保合に終つた

朝紡株	[illegible]	[illegible]
鮮銀第三新株	[illegible]	[illegible]
同第二新株	[illegible]	[illegible]
京南鐵道	[illegible]	[illegible]
東拓株	[illegible]	[illegible]
勸信株	[illegible]	[illegible]
大新株	[illegible]	[illegible]
計	[illegible]	[illegible]

株式 賣買 大阪竹原商店 朝鮮總特約店 京城現株取引市場仲買人 新田耕市商店 京城府黃金町二丁目 電話(本)三七〇、三七〇、一九六 本局三三六、自宅三二六

砂糖反撥

反撥二十四圓三十錢と高値に戰せた砂糖は十日亦もや內地會社の強腰を受けて當地會社筋二十四圓五十錢以下賣止めを發表し、市中値唱へも亦四圓九十錢である而して向後需要期を控へてゐること、て當然の成行であると

期米

移出玄白旺盛

一時輸移出激減の玄白米も最近頓に活氣を加へ(此の兩三日中の內地向け移出玄白米は約三萬叺に達し尙目下商役中の朝鮮丸は約三千噸の白玄米大豆を滿載して明十一日關及玄米大豆を滿載して明十一日關西方面に出帆の筈であるが同船の米を見るべきものなく文名古屋積載米は主として白米なれば定期に達し居る模樣なれば仁川在米は今後更に著しき減少を見るであらう

仁川穀物出入(十日)

入着 玄米	(叺)	一二、九〇〇
白米	(叺)	一一、二〇〇
大豆	(叺)	一、三七〇
粟	(俵)	九三〇
移出 玄米	(叺)	六、六〇〇
白米	(叺)	[illegible]
同 一斗入	(袋)	一、〇〇〇

仁取よりり

相場が下へ行くには丸マの大玉に支へられて下澀りを餘儀なくされ居るが其れかと云ふて高くなるには金太や丸マの買玉が崩れて容易に伸び得ないで困つて居る…

下關小麥粉市況

(下關電報)下關の小麥粉市場はシカゴの一仙高を入れしも現物各限共に相場不變にて捗々しき商內もなし

ゴム二圓說

ゴムは引續き海外高に神戶は一圓五十二錢當地は一圓五十八錢の高値を持續してゐるが悲觀早くも二圓出現說ともなつた

海外經濟電報

紐育銀塊	三十一片十六分の九
倫敦銀塊	六八仙二分の一
紐育棉花	四分の一安
同棉花	一圓二十錢高
同ミッドリング	一現物 八六 先物 八六
紐育銀貨	四弗八六仙十六分三
米國スチール株	十六分の三高
同棉花	二十錢安
ノナゴンダ株	一二三弗四分の三
	三六弗八分の七 八分の一高

鮮銀帳尻

發行高	[illegible]	
正貨準備	[illegible]	
保證準備	[illegible]	

日銀帳尻

發行高	[illegible]	增
正貨準備	[illegible]	減
發行餘力	[illegible]	
貸出高	[illegible]	增

內地コール

	東京	大阪
無條件	[illegible]	[illegible]
翌日拂	[illegible]	[illegible]
普通	[illegible]	[illegible]
月越	[illegible]	[illegible]

▲京城手形交換高(十日)

枚數 二、九八三枚 金額 [illegible]

小賣値段(本社代理部調査)

白米特等(一斗)		四圓四十錢
同 一等		四圓三十錢
淸酒(一升)		一圓七十錢
正油(同)		一圓
根炭(一俵)		一圓八十錢
味噌 白(一貫)		一圓九十錢
砂糖(一斤)		三十一錢

商品市況(十日)

糸(扇面)	三〇〇	保合
布(三ヱ一)	[illegible]	一圓安
布(飛犬)	[illegible]	保合
米(西貢)	[illegible]	保合
麥(沙里院)	[illegible]	保合
粉(綠ダイヤ)	[illegible]	保合
(昌圓)	[illegible]	保合
糖(ゼ1)	[illegible]	十錢高
豆(龍山物)	[illegible]	廿錢高
ゴム(FAQ)	[illegible]	保合

▲銀行取引停止處分

南大門通五 金 [illegible]

仁川米豆取引所仲買人 ㋮廣澤正次郎 電(五七〇、三〇)(マ) 米雜穀貿易肥料賣買 ㋮廣澤正次郎 仁川富町三丁目 電話長三〇〇番

仁俠講談 國定忠次 [六十六]

悟道軒圓玉演 濱田如洗畫

氣前の好い奴だ

忠次一同の者は駿州安左衛門の裏門の所に來た。所へ蠟燭を持つて來たは當家の支配人四郎兵衛と申す者。四『さア皆さん此方へお出でなさい』と聲を忍ばして木戸を開ける。忠『誠に恐れ入ります』と案內に從いて奧山の後の新築座敷の前まで來た。四郎兵衛は雨戸を開けて四『さア、此處へお出でなさい。そこに盥がありますが、足を洗つておくんなさい』忠『ヘエ〳〵』足を洗ひ濯け終に臥き、裾を下して通つたが、それは立派な座敷は八疊に六疊、それに四疊半、これは茶室になつてゐる。戸障子閉け…

文士の眞蹟十二ヶ月短冊頒布會

文壇諸大家の肉筆短冊を頒布する會

我文壇の第一人者たる左記十二大家が、上等の短冊へ俳句を揮毫せしものを十二ヶ月に組合せ、特別低廉の會費にて頒布す。

肉筆即ち眞蹟は貴重なり。尾崎紅葉、正岡子規、夏目漱石等故文豪の筆蹟は、短冊一枚六七十圓なるのみならず却々得難し。

之は何人も不用意にて、先生方の在世中には揮毫を願はず、一度び故人となるや皆狼狽して其の遺墨を漁り出すゆゑなり。

此の苦き經驗に鑑み、現代の文士には出來るだけ揮毫を願ひ、之を眞の愛玩者に頒ち後日の悔ひを除かんと、本會を催したり。

各先生は前記の趣意を諒とし、特別好意的に揮毫して下さるゆゑ此の如く會費も低廉なり。御希望の方は至急申込まれたし。

規定

一、本會の筆者は左の十二先生なり（いろは順）

泉鏡花先生　徳田秋聲先生　小山内薫先生　上司小劍先生　永井荷風先生　長田幹彦先生　室生犀星先生　久保田万太郎先生　久米正雄先生　芥川龍之介先生　佐藤春夫先生　里見弴先生

尚不明の點あらば、明細に印刷せし趣意、規定書あり。二錢の郵券封入申越し下さらば進呈す。

二、會費毎月（二枚分）金八圓　送料（内地五十錢、海外八十錢）
但し毎月二枚宛配布し六ヶ月にて全部配布済みとなる。尚一回に十二枚全部配布は會費四十八圓、送料金拾錢なり。

三、申込金等一切不要、會費及び送料は揮毫出來たる分より毎月二枚宛代金引換郵便にて送附し、現品と引換へに頂戴す。東京市内は郵便によらず毎月御届け致し其節會費を頂戴す。

四、短冊は、特別上製のものに、前記十二先生が得意の俳句を揮毫し、それを十二ヶ月（十二枚）に組合せたるものなり。

五、此の短冊は、短冊掛及び短冊帖に挾むもよし屏風、襖等に貼合せ又額の小幅に仕立つるもよろし。短冊帖及び短冊掛は各種あり、御希望の方には特價にて御頒けす。

六、申込み期日は、七月七日限りとす。但し期限内と雖も申込み餘りに多數なる時は、謝絶することあるべし。

七、短冊は、申込みを受けたる月より揮毫出來次第に配布す。發送の際は毎回必ず書面を以て御案内す。

八、申込みは、普通の葉書又は手紙に「文士の眞蹟十二ヶ月短冊頒布會に入會す、揮毫出來の分より毎月二枚宛代金引換郵便にて送附相成度」と記し（東京市麹町區元園町、中央美術協會）宛投函のこと。

東京市麹町區元園町
中央美術協會
電話四谷五一九二番　振替口座東京二九七番

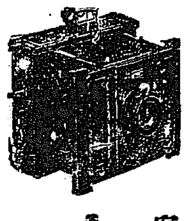

寫眞機械材料
【目錄進呈】
釜山本町一丁目
岩瀬寫眞機店
電話七五五番　振替七八八番

眞崎麵機　専門　創立明治三十年
専賣特許 **ウドンソバ機械**

眞崎麵機は全國の大半を占め既に定評有り カタログ御要求次第進呈
製作販賣元
東京淺草區門跡前町二〇
眞崎麵機店
電話淺草二八〇四〇（外3）

裁縫自宅獨習會員募集（普通科一ヶ年卒業・速成科六ヶ月卒業）

獨學 **女子裁縫講義錄**

規則書本誌申込次第送呈
◎東京赤坂丹後町九七　帝國裁縫講習會

向不向のないコヽア！
ナイトコーア

旱魃！
灌漑、揚水用
アポロ渦巻ポンプ
▲全揚程五十呎迄揚水ニ適ス
▲他機ニ要スル動力入費ノ半額

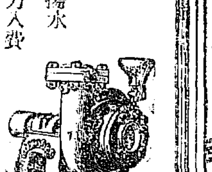

發動機界ノ覇者
一般ヂーゼル小型發動機

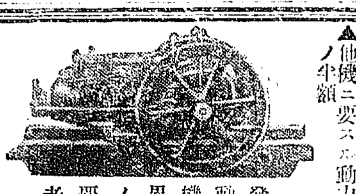

○最大馬力
○各種工場設備設計
カタログ進呈

弘中商會
釜山府榮町

理想的精麥機
須藤式精米麥機

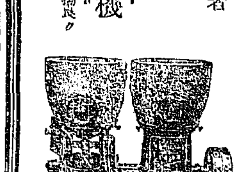

衆の子となるまで

内務省社會局長官 長岡隆一郎閣下題字
警視廳智能犯係長 前田誠孝氏著

讀書界人氣の焦點
賣行拾萬を突破す

◇定價壹圓八拾錢 送料十六錢　四六版總三百五十頁

○著者曰く

本書に收めた處の不良兒は恐く實在のものである。決して遠い過去の事實若しくは小說的、架空的のものでは無い。現下に於ける生々しき現實を描いたものである。社會の一隅根ざす不良兒の發生及其存在を江湖に紹介し、而してこれが發生の防止、矯正匡救に資せんとの微衷から敢て此書を公けにするに至つたのである。事實を興味的に扱つたのも畢竟、多くの人々に讀んで戴きたいといふ希望からである。

驚嘆すべき事實
◎内容抜萃

私娼窟に賣られて一生を送る
女學生四人の驚異すべき秘密
「早よおせん」
娘と男を爭ふ母の自殺
迷信が生んだ變態養育
不可抗力を持つ淺草
淺草寺から漁れる少女の運命
馳け出された少女の運命
家庭に背く先輩の罪兒
祭兒個に囚はれゆく囚子
義理の親子に絡む因果
敢然として罪惡の渦中へ
教師の眼に暗示を受けて
活動の刺戟から強盜に
露店の小娘が掏摸を働くまで
女學生の戀愛を語る
情死を思ひ止つた富豪の息
深窓が釀して不良團へ
活動に囚はれた硬派團長
掏摸の跡の恐怖と不安に
幻影に脅かされるおみよ
女中に感化されて不良兒に
亂倫に隱れゆく十七の少年
父なる教授の寂しき述懷
都會の刺戟に麻痺して放火
義理の母に虐げられて盜み
不良少年に誘惑されて破鏡
不具の小僧が罪の涙を絞む
露天が描いた醜のたね
令孃おさよ
ＭＳ倶樂部
純潔を捨てやうとした少女
不倫に巣立つ雪國の少女
母戀しさに我家へ放火す
其他數章……

生方敏郎先生著
第八版
人生ゆえに
▽現代世相の皮肉諷刺◇滑稽諧謔
◎森田恒友畫伯裝幀＝最上布表紙三度刷箱入
◇金文字入頗優美＝本文四百六十頁
◇定價金貳圓八拾錢＝◎送料金拾八錢
發行所　東京銀座館屋町　振替東京七八八番　**共樂社**

八千代生命の
利付養老保險

健康□幸福
長壽□老樂

心配ほど身の毒はありません。殊に將來に對する不安は壽命を削るやうなものであります。保險は將來や萬一の時に對する準備でありますから、これに加入なされば、先づこの不安が除かれて了ひます。

不安の念を一掃して、毎日愉快に働き、健康を増し、富を殖やし、幸福に、長生きする爲めに、早く保險に御加入なさるやう、切にお勸め致します。我社の保險金支拂ひ二十四時間主義は、とくに御承知で御座いませう。

我社の利付養老保險は、毎年利益分配がつく、有利確實な保險であります。株主配當を、年六分に絶對制限し、利益金の七割以上を、皆様へ分配して居ります。これは先きへ寄る程次第に保險料が廉くなるのであります。

我社は、大家族主義を經營の大精神として居ります。二十四時間支拂ひも、この主義に基いたものであり、其他我社獨特の親切味の如き、皆に加入者奉仕を第一義として、時日も採らずに進んでゐるのであります。

保險種類

利付養老保險
利付終身保險
無利養老保險
無利終身保險
少年女保險
貯蓄保險
子寶保險
月掛保險

〔進呈〕我社の保險については、詳しく說明した營業案内がありますから、御一報次第直ちに差上げます。

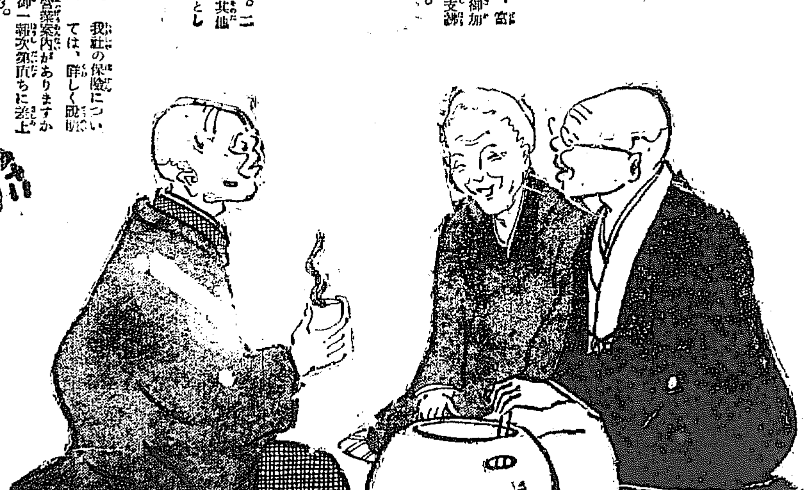

八千代生命
東京市麹町區内幸町一ノ三

復興 六月號
逆賊大阪毎日新聞撲滅號其七

國体擁護軍

◆遂に大阪中央公會堂に第一聲を發して神戸市に、岐阜市に、大津市に再び大阪に己に第五回に亘りて、大阪毎日撲滅の大演說會に輿論を喚起して、國家的大波紋を捲起し來れり◆逆賊大阪毎日撲滅の檄一覽（五版）◆本山彦一と山田潤二が戰慄せし決議文◆權藤中將邸に本山彦一の使者山田潤二の悲鳴◆逆賊大毎撲滅の國體擁護軍連戰連勝の快報を見よ◆江戸つ子健在なりや殊に霸の下にある在鄉軍人團關係者諸君に敢て聞く

◆九州中國演說會突撃豫告
◇逆賊大阪毎日新聞社撲滅大演說會反響の片鱗（投書集）

新聞投票懸賞締切
◇いよ〳〵締切は本月十五日此の耳目は頗る公平なり社會の眞面目なる計畫は大なる人氣を喚起して多數の投票は集まりつゝあり此機を逸せず奮て投票を乞ふ。

一府縣、一支局長招聘

大阪市北區梅ヶ枝町
復興社
電話北一九五六・一九八八　振替口座大阪七〇七一〇番
定價 一部 廿五錢　壹年 參圓（但し郵税共一切前金）

◎株をヤリたい人は讀め!! 初心者でも成功は受合!!
株式 **短期取引講義**
◎株式の短期取引と云ふことは未だ世間に知られて居らぬが僅か五六十圓の金で四六時中株式賣買が出來其の上一ヶ月間の繰延期間中は自由に賣買出來る株式投資法としては最も理想的妙法也此方法なら初心者でも地方人でも巨萬の富が容易く出來る◎目下會員募集一ヶ月の會費一圓入會金五十錢此の際の入會者には入會金免除會費特別割引ヲ研究三ヶ月無代進呈詳細ハガキで申込め會員
東京牛込區久寄町六〇　振替東京一八八　**短期取引研究會**

五版 **無盡金運用策**
▲ムジン利殖の指導書
定價 全一冊四六版百頁 送料引三十五錢
東京牛込區久寄町六〇 振替東京三〇八九
富之研究社

進呈
發明特許や登錄商標の出願要件を平易に解說した特許の栞と題する美本を進呈致します御入用の方は葉書で申越し下さい
大阪市堂島ビルヂング
石特許事務所

樂浪文化を參考として新案せる珍菓
平壤土産
樂浪萬壽
樂浪落雁
平壤府大和町 **下江黄金堂** 電話三〇三番

獨逸製ピアノ、オールガン、販賣專門

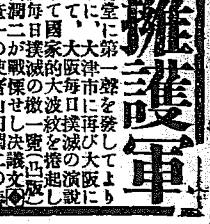

ピアノオールガン調律修繕ニ應ズ
京城府壽町三十七番地
杉野樂器店
電話本局三一〇五　振替京城六八九四番

朝鮮書式大全

代書いらずの珍書
座ながらにして朝鮮現行の諸申請書式の全般に通曉し得る

菊版 總クロス 約九百五十頁
定價四圓 送料實費

本書内容
朝鮮關係法規により之れを十部に大別し第一部國民…第八部以下…（以下不鮮明）

代書業者は勿論、官衙、銀行、會社、金融組合、官吏、法律家、實業家、教育家其他各階級を通じ何人も公私の事務を機敏に處理し得る良友必携書

發行元 發賣元 電話光化門四〇五番 振替京城三〇〇〇番
京城日報社代理部
注文殺到殘部尠し＝賣切れぬ内に＝

最新刊
大阪屋號

京城日報 市内版
（明夕刊合せて十頁）

京城日報

支那の暴動
注目すべき點

一

支那に於ける暴動は漸々蔓延しつゝある。蔓延すればする程わが對支貿易はそれだけ禍ひを受けなくてはならぬ。然るにわが對支貿易はわが對外貿易の大部分を占めて居るのであるから、支那此度の暴動はわが國經濟への直接の脅威であらねばならぬ。にも拘らずわが對支貿易の大宗たる綿糸布類は既に非常難關となり綿絲布をして暴騰せしめた。尤も此の一兩日再び下押し暴落となつたけれどもそれは偏に米綿安の致す所であつて米國の事情さへ然らなかつたならば依然上向歩調だつたらうとおもはれる。其證據には綿や生絲が支那商況の頽勢を材料に高くなつた相場が益々高くなりつゝあるではないか。之といふも紡績當業者が支那に於けるこの度の暴動に暫定性を認めつゝ永續性を認めない見解を立てたからであらう。まことに彼の地暴動が永續せざる限り前後の貿易は暴動中阻害されたりしだけを一氣に補ふべく俄に激増するを豫想するのであるから、既に貿易上の見地からは我等も亦此の市人の見解に同意してよい。而して一部人士の如く此際を以て深き憂ひとするものでない。」

二

併しながら唯一つ見のがし能はざるのはこの度の暴動が其名目を經濟的理由に置いた事之れである。明治四十一年の辰丸事件以來我等は如何に支那の排日騒ぎが政治的理由を掲げて經濟的反抗を行ふたその不徹底さに煩はされた事であらうぞ。二十一箇條問題、山東問題、旅大回收問題と回顧し來れば殆ど年中行事と冷評して差支ない支那の排日騒ぎは、政治的經濟不可能に逢着して其陳腐を繰返すに煩役せんと試みたものたらざるは無かつたのである。ところが今度はそうではない、掲げやうとすれば政治的問題はいくらもあるに拘らずそれを無視又は輕視したる上、身を翻して新に純然たる經濟的理由より出發し來つたのである。そうして外貨乃至外資を排斥せんとしたのである。もちろん我等は名目が經濟に借するからとて簡單に之を重大視するのではない。學生が勞働者を煽動して罷業せしめたとはいへ勞働者が罷業して賃上に中心の要求を傾けて罷業に到したかどうか頗る疑問であつて、都鄙は豊ろ、例に依りて例の如く他からの激發と頽廢とに已むなく漠然之に附和したものと我等は見たい。而して之れが又我等をして經營の永續せざる所以と假ぜしむる所以であるのであるが、それにしても名前を經濟に假りた所の我等の眼を射る所の輝たる光りは此純然たる經濟的理由から出發したといふ其點にある。

三

近時支那の國民は經濟的に眼覺めて來た。實は此年數經驗する對內…

日英排斥運動の中心北京に移る
上海の罷業後援を目的とする資金募集隊の活躍

【本社北京特電】北京に於ける排日英運動は益々猛烈となり近く國民大會を開催して輿論を喚起せんとして居るが、是に先立ち十日頃「上海罷業後援」を標榜して北京全市に亙り義捐金募集隊が活動を開始し出した街頭には義捐箱を下げた數百隊が往來したが、彼等は今回の事件に無關係なる上海以外に於ては罷工、罷市を行はず後援に全力を注ぐべきであると高唱して居る、今や排外運動の中心は北京に移つた觀がある

外の政治的變化が遂に同胞を彼等の鷹揚に堪へさないのを見て彼等は政治に絶望したからである。そして經濟に走つたのであるが近來特に此傾向が對内的に著しかつたことは人皆の知る所である。それが今度渉外的問題に適用して一時に露頭し來つたのである。漸の茲に至るまでには勿論支那の國民殊に青年があらゆる智識的鍛錬及び思想的鍛錬を内面的に受けて來たことを看取し得るけれども、尚我等は之を單純に政治より經濟への逃避と解して、大陸國民の我々も亦政治の支那には厭々して居た所である。然るに今や經濟の支那が漸く見え初めた。どうせ今度の暴動は成功しまい、又永續もしないであらう。けれども支那が此經濟的目覺めに於て斯かる新しい出發點を發見したとへ名目だけでも掲げることを知つたといふ事その事を見のがしてはならないのである。掲げに注ぐ水の涸るるは最後の一滴であるが支那は遂に青年をして生をして此最後の一滴を涸らしめたのである。否それにより新生支那の一滴が涸れたのである。我等はそれを善い事とも惡い事とも今直言するを避ける。唯それに對して一般の注意を喚起して置きたいのである(笠神生)

雪辱大會
腕に喪章をつけて行列

【北京十日發電】學生聯合會の發起による雪辱大會は、參加者腕に喪章をつけ行列を組し市内を練り行はれたが學生は何れも喪章を附し、日英經濟絶交、日英罷工、日英貨不買、日英商店撤廢、帝國主義打破を唱へ行列を行ふた街十五萬人には對日英罷業、罷工を決行させるため總商會中で女學生は資金募集のため戸別訪問する決定である

參加者十萬
雪辱大會別報

【北京十日發電】本日の雪辱大會は午前十一時までの參會者は學生、勞働者、商人約十萬人と號し盛大國民黨の一部も秩序維持の目的で參加し參加者は勿論通行者にも『日英を倒せ』と記した紙の徽章を『上海罷工援助會』の名で一枚二十錢以上に賣りつけ人力車は總て宣傳旗を樹てゝ疾驅つてゐる

抗州でも
排日英の運動

【北京十日發電】抗州の商務總會は日英貨排斥の實施方法として各商店は日英貨に封印し十二日より徹底的排貨絶交を計畫してゐる、此の他の排日英運動は遂に英國キリスト教經營の女學校に及び生徒五百名は全部退學し學校は閉鎖さるゝに至つた

を繼き示威運動を行ふた

重慶事件眞相
外務省から照會

【東京電報】重慶に於ける支那人の暴行事件は上海事件とは其性質を異にしてゐる模様にて外務省は同地領事館に對し至急眞相打電方を命じた

經濟斷交勸告
吉林省議會へ

【長春十日發電】湖北省議會は吉林省議會に對し「上海事件に關し日英兩國と經濟斷絶を勸めるため、何等か一定の態度を持つて進まれたし」と打電して來たが、吉林は未だ何れの方面からも反響なく目下の處吉林省議會は形勢を案じ居るが、學生の内には上海、北京の學生と呼應して動かんとするものもある模樣

手兵一千を率ゐて
張學良氏が上海へ

【本社北京特電】目下北京滯在中の張學良氏は張作霖氏の命により外人の生命財産保護のため十一日手兵一千を率ゐて上海へ向ふ事となつた

した、騒擾は表面擴大する如く見ゆるも裏面には復業するものが多い學生勞働者の示威運動も殆ど影響がない

南京 學生團は義捐金寄附を強要し日本商店使用の支那人に罷業勸誘の脅迫状を送る者多く日本人櫻井一郎は學生等の暴行を受けたが領事館で保護された

九江 三百名の學生と三百名の勞働者が排外示威運動を試みたが何等暴行は働かなかつた

日英排斥運動經過
外務省着電

【東京電報】上海其他に於ける日英排斥示威運動の經過左の如し

上海 租界は支那商店が閉店して居る以外は殆んど平穩に回復

濟南 日英領事館前にて外貨排斥、帝國主義打倒を叫んだが警官の取締にて何事もなかつた

芝罘 八日約一千八百の學生が一切の條約を廢棄せよとのビラ

段執政惱む
まるきり元氣がない

【北京九日發電】段執政は上海事件以來精神上非常に惱まされた結果何とか過日來事件につき日英兩國の諒解を受けた際も正式人道の觀念だけ此事件を速かに解決したいと如何にも元氣がなかつたと

ベルギーの新内閣
全部社會黨で組織

【ボルドウ無電放送】ブーレー傳へ白耳義新内閣の閣員は左の如く新内閣部に撰擧した

總理兼外務 ヴアンデルヴエルド
大藏 ジヤンセン
殖民 チーボー
農 デリヂルケルケ
司法 アストフエン
學 アイーマンス
内務 アブル
工業兼勞働 ソオーターズ
鐵道 アンシールス
以上は全部社會黨員である

フランスの獨領出兵
保障條約には含まれてない

【倫敦九日發電】確かな筋で傳へられるところに依ると英佛保障協定の條項中には「フランスがポーランド又はチエッコスロヴアキア應援のために國際聯盟の承認を得ずしてライン河を越えて獨逸領内に出兵し得る」と云ふ箇條は含まれて居ぬと

法相場見直

【ボルドー無電九日放送】佛國財政長官カイヨー氏は閣議に於て經濟問題に關し新聯邦中には嚴格に新法律を要求せざらんことを望み、財政整理案は一九二五年度豫算中に包含せしめざるべく該案は本月末に提出すべしと述べた、右の聲明の結果法の爲替相場は大分見直した。

駐日墨國公使
今週中に出發

【墨西哥九日發電】日本駐劄メキシコ公使に任ぜられたセフイノ氏は今週中出發東京に赴任する筈

寫眞は鮮展作品觀覽中の下岡總監(中央)と小河秘書官(左)

鮮展の下岡總監 熱心に鑑賞
なか〳〵穿つた批評をして 五六點ばかり買約

下岡政務總監は前日滿洲から歸つたばかりだといふのに疲勞の樣子もなく十日は小河秘書官を從へて鮮展を觀覽した、總監は鮮展委員長と云ふ役柄が有るばかりでなく書道には特に趣味をもつて居り、又東洋畫の方も滿更の素人でないところから觀察振りも仲々に入念を極めたものであつた、西の部では案内役の加藤灌覺氏を相手にして種々意見を吐き四君子の部ではベンネツト夫人の作を見て『此蘭よりは大變に感心した、然し(竹)と(枯れ木と竹)の方が上出來だ』と評し又數年前居の二點の中この方がよいと『秘藏振り』の方を指さすなど仲々明確な鑑賞振りを見せてゐた東洋畫部で官が『もつと綺麗な女はモデルにならぬものかなあ』と嘆ずれば『いや餘り綺麗では味が乏しくなりて……』と大いに通な處を見せる、此の日總監が買約に内定したものは各部を通じて六點であるがその選擇も大變な熱心さで幾回も會場を巡つてやつと定めたもので一寸前例のないことである、係員達も大滿足の體であつた。かくて總監は會場内に出張してゐる永登浦の宗山の揮毫に打興じ自ら選紙を揮ふて取敢え筆を執ばせた

李王御成り
十二日御觀覽

昌德宮李王殿下には十二日鮮展に御成り御觀覽になる御豫定である

資本金二千萬圓の サガレン利權會社
いよ〳〵設立に決定 石油と石炭は別々に經營

【東京電報】北樺太利權企業會社設立に關し十日午前十一時より首相官邸に於て澁澤子以下約八十名の實業家を招待、午餐會を開き首相よりこれ等實業家に設立委員たる事を懇談し、實業家側から承諾の旨挨拶があつたこれで同會社も愈々設立に決定、更に首相の指名に依る實行委員十數名を選定することになつたが同會に於ける勅令案及び定款の大要左の如し

勅令
一、本會社の設立は免許主義に依る
一、株式は記名式とする
一、會社の定款變更並に合併の如き場合は主務官廳の認可を受くる
一、政府は監督上必要なる場合適當なる監督規定を勅令を以て規定する

定款
イ、石油會社はサガレン石油株式會社と稱し資本金は一千萬圓とす、但し一株五十圓で一回拂込二十圓
ロ、石炭會社は北樺太礦業株式會社と稱し資本金一千萬圓、一株五十圓一回拂込二十圓
尚代表者は近く渡露し露國に認可と契約の手續を取る筈である

政友福岡大會
なか〳〵の盛況

【福岡電報】政友會福岡縣支部大會は十日午前十時より博多劇場に於て開會、宣言決議を可決し總裁の挨拶があつて高橋總裁、田中新總裁の演説、野田商相の挨拶の後、閣下、總裁閣下の萬歳を三唱し次いで政友會萬歳を唱へ午後一時五十五分閉會、それより臨時の大懇親會に移つた、大會出席者は九州、山口各地代議士約三千名に達し演說會の聽衆は約七千名と云はれ地方稀にみる盛會であつた、尚午後六時より常盤館に於て新總裁其の他の歡迎會を開いたが一行は十一日午前八時發門司へ向け出發の筈

中等教員檢定
試驗期日決定

【東京電報】文部省の第四十二回中等教員檢定試驗は七月一日より同八日迄施行するに決し十二日官報で公布されるが出願者數は約八百名であると

酒を專賣にすれば 地租移讓は可能
新政倶樂部の幹事會

【東京電報】新政倶樂部幹事會は十日午後院内事務所に開會、地租移讓につき意見を交換し、營業稅の財源があらば斷行するを可とするに意見一致し次いで湯淺氏から酒專賣を行へば酒稅二億圓が五億五千萬圓となり地租移讓の財源を作り得ると說明する處あり、更に與論調査の上決定することゝし三時半散會した

京城商議提案
鐵道普及の件

來る十七、八、九の三日間東京に開催さるゝ全國商業會議所聯合會に於て京城商議所の提出議案は左の如し

一、朝鮮に於ける鐵道網の普及速成に關し左記要項の實施方要望の件
(イ)官線に在りては咸鏡線、平元線(未成分)、滿浦線、京慶線(元山、安東間)、東海岸線(京城、京元南幹線)の敷設完成の改良工事を着々進行せられたきこと
(ロ)私設鐵道に在つては現行補給利子年八朱を一割に引上げ併せて建設資金の調達上最善の方法を講ぜられたきこと

十二月の改選まで 雁首なしで行く?
京城商議會頭問題 荒井氏は話頭に上つたゞけ

京城商業會議所は十日午後二時より會頭副會頭會議所に於て會頭候補者につき協議を開いたが正式に評議員中より會頭を推薦の話も出たが何分にも大した事もなく議論を遂げ次ぎに新會頭の人選方法も撰考されたが、何分にも延期が行はれたので新會頭候補者の人選も容易でないのみならず第一期副會頭ならものを副會頭に選擧して更に會頭に推薦することは議員の感觸として問題ならずまいとの意見多く從つて前記の通り話頭に上つたのみにて荒井初太郎氏の名は正式の提議とならず近く評議員會を開いて改選の話を決定すべしとの申合せをなし四時散會した、尚當日は一同の提議を封じて此のまゝ十二月の改選期まで押し行くが無難だらうとなすにあつたやうである

副島伯
愈々けふ渡米

【東京電報】本社々長副島道正伯は愈々十一日午前九時十分東京驛發横濱出帆の天洋丸にて渡米の途に就く筈

佛教精神と思想(一)
大谷尊由師の講演

十日入城した大谷尊由氏は同夜公會堂に於て概要左の如き講演を試みた

朝鮮へ來て、本日此の公會堂で皆様に多少なりとも意見を申し上る機會を得たのは光榮である。我等の如く思想界の裡に籍を置くものはあらゆる階級の人々より今後の思想界は何うなる、斯くの如く混亂した思想界の前途は果して何うなるのであるかといふ質問を屢々聞かされて居るが然し思想が動搖するといふ事は事實に於て自然の現象である。若し思想が沈滯した時はその民族が衰退の時である

善い方向へ 動いて居るかといふ事が疑問であるかも聽いて居るが思想が善い方向へ動いて居るかといふ事が問題である。然し私はその前に先立つ注意して居らねばならぬ大切な事であるといふことに就て考へて見たい。文化といふものを大體二つに分けることが出來る。即ち我々人類が持つ欲望の上から文化を二つに大別すると一は知りたいといふ欲望で一はものを作りたいといふ欲望である。此の二つは

他の動物 よりも遙かに勝れて人類が持つて居るもので此のものを知りたいといふ欲望が學術でありものを作りたいといふ欲望が藝術である。而して學術と藝術とが綾に織出されて我々の文化が出來たのである。その學術は正しいものであれば千年前に云はれたことでも決して變りはない。一に二を足せば三になるといふ事は千年前と今と決して變りがない。又處に依つても變ることがない。人を異にしても正しい學術に變りはない。結局學術は時代に依つて變るものではないのである。處が藝術は時代を異にすれば變り處を異にすれば變り人を異にすれば變る。何故藝術は變るのであるかといへば藝術には

皆個性が 現れる。學術は個性を排擊するに反し藝術は個性を發揮する處にその特長がある。時代々々の個性が現れて時代々々の藝術が現れるのである。例へば同じ建築でも時代を異にすれば變り又處を異にすれば支那と英國と日本の建築は同じものが出來ない。然るに學術は國民の個性が現れ居るものでないといはねばならぬ。藝術は個性が現れて居ればこそ各個性といふものが現れて居る限り學術は個性ないといはねばならぬ。即ち藝術は個性をより強く表現して居れば居る程

感化力を 持つて來る

感化力のない藝術は藝術でないとも云へるのである。例へば朱子派の如き學問をするものは自然朱子の感化を受けて來るに拘らずカントの哲學を修めればカント張りの人間が出來、ショペンハウエルの哲學を讀んでも皆其感化を受けないでは居られぬ。然るに假に我々がアインスタインの相對性原理を正しいと信じても我々はアインスタインの如くにはならぬ。王陽明が正しいと信ずれば王陽明の感化を受ける。アインスタインの説に依つて感化されぬのは何故であるか。學術と藝術との違ひであらねばならぬ。

茶話

新任鐵道局長大村卓一氏は拔擢出身には珍しい快男子で恰も外交官の感がある▲此の人は十八歳のときブラリと郷里を飛出して種々のローマンスを持つて居るが諸君の前には漏づかしくて、ご披露が出來ないと云つて居るが、して見ると相當の苦勞も積んで居ると見なければならぬ▲人格の練れて居ると云ふのも斯うした所から來て居るものであらうが▲此局長が十日總督府を訪問した際頗る面白い光景があつた▲と云ふのは臨時秘書官が局長を當今辭令を差上げますから……と云へば局長曰く『あゝ左樣、郵便で送つて置いてくれたまへ』と頗る簡單な返事だ▲例の府洋服原氏もこれには一寸面くらつたらしかつたが『イヤ只今總督から差上げる筈ですが』と云へば大村君キヨトンとした顏をして『はあそうですか』▲鮮鐵直營第一回の成績は全く此の大村局長に俟たねばならぬ▲我等は大村君に充分期待するに足ると信ずるが此上一層同氏の奮鬪努力を希望して止まない

人事消息

▲佐々木悟佛居士 十二日午前十時京城驛發南下し公州清州大邱各地の講演を終つて後十五日夜釜山出帆の連絡船で歸途につく
▲行德雄文氏(京城道視學)大邱の教育總會に出席し十日朝歸城

公會私會

◇大村局長披露宴 鐵道局長大村卓一氏は十二日午後四時から主なる官民を朝鮮ホテルに招待し着任披露の茶話會を催す筈

紐育で海風海霧の…
…め住民は殆ど無警地獄の苦しみを受けつゝあつたが昨今に至り氣候變じボストン方面では氣溫が急に二十五度も低下した…

不渡手形

…詐欺事件の内容は擴大されてゐるが…
…の前に訴へ出でたもの…

【釜山】…近く渡鮮せん

落第看護婦 又も自殺を企つ

十五歳の…京城に出て來て七日受驗したが又々落第したので九日…夜十一時の列車で歸鄕させた

償病院 内科 小兒科 京城明治町一丁目 電話二四一番 醫學博士 古城憲治 入院隨意 毎日五名を限り施療す

醫 齒科 師紹介機關 ○堅實と迅速は本社の主眼なり 代議技工男女藥局看護婦(招聘求職)共に申込を乞ふ 東京小石川原町十 公認精立社

京日案内 五號活字十五字詰五行一個月金[illegible]

電氣 捕蟲機貸出し 使用容易安全便利價額低廉 京城明治町二丁目 電話本局一三四四番

公債 時に高價買入地方は郵便にて直ちに返信す 京城明治町郵便局向 竹下金融部 電話本局三一〇番

恩給 三ヶ年以上期限立替 京城府黄金町二丁目一四八 電話本局三七六九番 三ッ池商會

恩給 文官期限取引 公債利金保證金 公債買入れ 京城府古市町三十 電話本局六九一番 江州屋本店

新疊 表替疊新調請負業 上敷花筵特製販賣 京城府黄金町三 電話本局七八番 金崎商店

外務 内地人社員招聘 委細面談 京城南大門通二丁目 日本生命朝鮮支店

讓店 本町一丁目目拔の場所格安讓る 御希望の方は左に御問合せ下さい 京城日報社 姓名在社

耳の悪い人
オートミンは耳專門の藥劑として到る處で大評判をとりて居ます この名高きオートミンを用ひればドンナ耳だれでもスグ聽え出します
…と云ふので實驗者はいづれも驚嘆して居られます ハガキで御申越次第くわしい說明書を進呈す
東京青山南町二丁目電車通り 駒岡洋藥研究所

新案雛型附 生花界唯一之秘傳書
總裁 從三位子爵 木下俊哲閣下
會長 江畑裕之
生花秘録 附日常作法座敷裝飾
十冊ニテ終了 會費 二冊分前金一圓八十錢 五冊分前金四圓五十錢 十冊分前金七圓五十錢
一、卒業證交附
一、新案の雛型が付て出ます
一、花形の圖は勿論盛花に至る迄他に類例のない
一、活花の基礎は本會獨特の科學的教授法で設計圖、分解圖を示し說明してあります

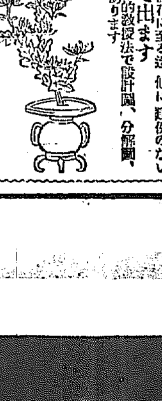

大日本華道美學會

通常傳染病室 佐藤病院 院長 ドクトル メヂチーネル 佐藤小五郎 公認產婆看護婦養成所

開業御披露
拜啓益々御清穆奉賀候陳者今回左記へ旅館開業仕り萬事御便宜を計り申候間御來釜の節は是非御一泊御試みの上何分宜敷御引立の程一重に御願申上候
しまや旅館
釜山府驛前 電話六十八番

リウマチス 神經痛、運動疲勞痛 肩のコリに キ〆が早わかりする
強力塗擦劑 あんまの瓶詰 藥名 アンメルツ 一五十錢 藥店にあり

京城敬老會に就て

來る六月十四日京城劇場にて京城居住の内鮮人八十歳以上の方を一人も漏れなくお招きして敬老會を開催します。就ては夫れ〳〵調査の上招待狀を發しましたが若しか八十歳以上の方で招待狀を御受取にならぬ方がありましたなれば京城日報社内敬老會事務所迄御申出でを願ひます

追て御親戚御知り合ひの方に右資格者がありましたなれば此旨を知らしてあげて下さい

主催 京城敬老會 有田音松

後援 京畿道 京城府 朝鮮新聞社 京城日々新聞社 毎日申報社 京城日報社

相變らず酷暑つゞく

【釜山八日發電】[illegible] 及び暢者は相變らずである

十日午前十一時半頃[illegible]八名の紳士[illegible]を訪れ大戸[illegible]

◇……大破した張德昌機(きのふ漢江畔にて)

張德昌機—◇
眞逆樣に墜落す
機體は眞二つに折れて滅茶々々 高坂大朝社員重傷

大阪日本航空會社の訪華飛行機張德昌號は十日午前十一時及び午後三時の兩回に亘り龍山練兵場で飛行を行ひ『曉』の宣傳ビラを撒布しあざやかな飛行振りを示し觀衆の人々を熱狂せしめたが午後三時第二回目の飛行を始め他機と同時に臨場したので更に第三回飛行を試みんと豫定の水上滑走をなし上空約三百呎に達し漢江鐵橋上水上二百呎の高さで漢江鐵橋上に差かゝり右に旋回せんとした刹那突然機體に故障を生じハンドルの操縱意の如くならず操縱者は機の自由を失ふに至つた、必死の努力の結果漸く低空飛行により現場に引返すことを得たが發動機の東南一丁餘の上空より眞逆樣に砂上に墜落し機體を砂中に突き込み其反動の爲二十間餘前方に向け顚覆し機體は胴體より眞二つに折れて滅茶々々になり同乘者朝日新聞大阪本社寫眞部高坂禮三氏は機體より三十間あまりの地點に跳飛ばされ左足を挫折した外頭部胸部をしたゝか打ち人事不省に陷つたが幸ひ操縱者張德昌氏は奇蹟的に無事なるを得た

彌次馬て大混雜 機體は解體輸送する

飛行の突發と同時に野次馬黑山をなし大混雜を呈し龍山署よりは十數名の警官現場に急行し龍山七十八聯隊からは擔架隊も馳せつけ直に高坂氏を龍山鐵道病院に收容手當中であるが頗る重態である。機體は滅茶々々になり全部解體して大阪へ輸送する事となつた

變だぞーと思つて右旋回の刹那 追風に煽られて……
操縱者張德昌氏語る

この椿事に指一本の負傷さへしなかつた空の猛者張德昌氏は平然として當時の模樣に就て語る いやどうも、とんだ事になりました、幸ひ私はこの通りどこも負傷いたしませんでしたが同乘者に負傷者を出して申譯がありません、第三回飛行を試みやうと思ひまして三百間ばかり滑走の上離水し二百呎の一空を旋回しやうとしたので右方に旋回が變だと思つたのですが追風で左翼が上つたまゝ右に傾いたと思つたら急にハンドルの自由が利かなくなりましたので上空に揚るのをあきらめて必死の努力で現場まで引返したのですが どうも思はしく行かず、ついこんな失態を演じました

花籠を贈呈 遞信協會から張德昌氏に

十日午前十一時から京城龍山間飛行の日本航空輸送研究所の水上飛行機復興號の操縱者張德昌氏に對し遞信協會長代理[illegible]より花籠を贈つたと

公平洞の薬子

九日午後十一時頃府内公平洞四七番[illegible]

沿岸一周機 青森着 同地に一泊

【青森電報】各務原航空隊二機の北日本沿岸一周飛行の乙機一機は九日朝七時半原隊を發し新潟田を經午後四時三十五分着陸した[illegible]

看護婦産婆 試驗合格者

京畿道衛生課で去る三日より七日迄施行された看護婦産婆試驗は志願者看護婦五十三名産婆十六名で合格したものは看護婦二十二人産婆六人であつた

支那官憲が本邦權内で發砲
密輸入嫌疑者を逮捕のため無交渉で 國際法上の一問題

【安東縣電話】九日午前十一時五十五分頃[illegible]支那官憲は[illegible]密輸入嫌疑者の[illegible]ボートを發砲し[illegible]一たが[illegible]ものであると[illegible]

京畿道方の大阪内に生ぜる[illegible]男子の變死あるが家人が發見し[illegible]子供のない處から惱んで縊首中であると

笹川臨風氏

[illegible]で國際上の重大問題で我官憲は[illegible]に對し如何なる交渉をなすかを[illegible]

メリケン粉を窃む

府內三角町六四[illegible]及び麗洞一、金命吉(二〇)の兩名は共謀して九日午後十時頃府内[illegible]町[illegible]商會からメリケン粉八袋を盜み運搬する目的で荷車に積み府内を徘徊中[illegible]

大町桂月氏

【東京電話】文壇の先輩として知られた大町桂月氏は永く神經痛に惱み二、三年來病勢改まり靜養に努めてゐたが[illegible]十七日朝報に依り小石川の自邸から溫泉地に向つた

鮮展漫觀

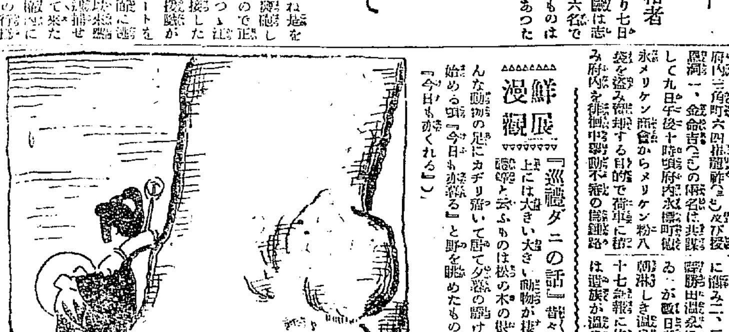

『巡禮ダニの話』昔々ずつと昔の大昔、地上には大きい大きい動物が棲んでゐた、そこで巡禮ダニと云ふものは松の木の根元みたいに大きいそんな動物の足にカヂリ付いて居て夕露の靜けさに動物が居眠りを始める頃『今日も暮る』と野を眺めたものださ(前口保氏作)『今日もかくれる』

樂浪古墳保存のため
平壤に大博物館
來年度中に實現させる積り
滯城中の松井平壤府尹は語る

平壤が樂浪時代の古蹟に富みまた平壤が支那、朝鮮、日本三國の交通の通路であつた關係から世界的學者の史學者の著眼の的となつてゐる一方樂浪古蹟保存の意味から平壤に博物館を設けることを熱望に要望されて來たが行財政整理と同時に新規事業見合の折柄でもあり又私が平壤に赴任して以來各方面の視察や其他緊急事業に追はれてたゞ一部の間に寄々協議されたに止どまり公に聲明するまでには至らなかつたが遲くとも來年度中には是非一の大博物館を實現させたい計畫である、それは建物ばかりでなく內容に於いても最古の參考品を蒐集し得る點から見て他にその比を見出せないものであらうと自負して居る次第だ、目下その設備のため彼々蒐集中であるが何分一つの古墳を發掘し完全な鑑識を了するまでには少くとも三年はかゝるから、現在未發掘の保存してゐる古墳が三百餘箇所もありまた愈々博物館が實現した曉には京城博物館の陳列品中の[illegible]發掘したものは當然返して貰ふつもりである

紳士連……
十八名起訴
一年目に豫審決定した 淸津の疑獄事件

【淸津支局特電】昨年六月端なくも淸津驛驛屯地を繞る疑獄事件の暴露より紳士階級の醜聞となり更に有力者の背任横領等相亞いで檢擧され淸津實業界を中心に淸津をあげて混亂の渦を卷きたる大疑獄事件は一年後の六月五日附けを以て豫審終結決定した豫審の内容は嚴秘に附せられてゐるがその主な被告氏名年齡等次の通りである

收賄、詐欺、横領、商業、贓物收受、放火 本籍山形縣東田川郡[illegible]村 栃澤 師信(四二)
放火 本籍長崎市上小島町 西郡 フジ(二四)
詐欺、飲料水取締規則違反、背任横領、贓物 本籍和歌山縣那賀郡池田村 岩田 逸(四六)
背任賭博 本籍同上 岩田 正巳(三九)
背任 本籍高知縣高知市中島町 金子 繁高(三九)
背任横領 本籍大阪市北區古川町 鶴之木德藏(四八)
横領背任 本籍高知縣安藝郡和食村 藤堂純次郎(二八)
此の外[illegible]山口縣周防町六六)外七名及び文である

豊浦造酵人金曾能外七名の鮮人總督に二十七名であるが内鮮人のみ八名は豫審免訴となり十八名は有罪として淸津地方法院の公判に附せられる、公判期日は多分來る八月中なるべく一件書類約八千枚に達し[illegible]岩田逸は北鮮水産、北鮮運輸の各社長、岩田正己金子繁高は大韓木材合資社職員、鶴之木德藏は北鮮運輸の社支役、藤堂純次郎は鈴木商店[illegible]支店員である

本社を訪れた妻三郎と輝子
本社樓上貴賓室の窓から屋外の群衆に挨拶して居るところ(下)は本社前に殺到したファンの群れ

物凄い群集に
妻三郎呆れる
マキノのスター華々しく入城 腕車を連ねて本社へ

阪東妻三郎、マキノ輝子の一行は豫定の通り昨夕七時京城驛着の列車で入城した。何しろ映畫界切つての人氣男女優數名が揃つての京城入りであるから大變な人氣で、妻三郎後援會員を始めとして、三越の美粧店で女學生數十名も早くから押しかけ、一般ファンや見物等でプラットホームはギッシリ一杯の出迎へ、驛前の廣場に至つては之亦大變な人出で數千の人が渦を卷いて居た。列車が着くと、それ着いたと誰かゞ叫ぶと共に群衆は押寄せる。妻三郎君も大群集に氣を取られてニコニコ顔を見せると、彌次馬が嚴く大聲で連呼する。妻三郎、中根龍太郎の男優は何れもモーニング姿で、輝子、森静子、鈴子の三女優は、華やかな服裝で、花束を捧げて嬉しさうに人波の中をくゞつて驛前に出ると、そこには華やかな綵の數十の花環や後援旗が群衆の中に埋まつて待つて居た一同は自動車十臺の腕車を連ねて群衆の中を賑々しく本社を訪問し一應挨拶の後、御中央館の樓上で挨拶をして朝鮮ホテルに落着いた

巧妙になつた 掏摸犯罪 五月中に四十二件

郎後援會主催の歡迎會は本日午後六時から花月食堂に於て開催することに決定した。

京城府内に五月中の掏摸被害は發生件數は二十八件であつた、四月に比較すれば發生十三件被害額四十二件七百四十七圓餘で減少であるが矢張り本町鍾路方面、府内に多く漸次巧妙になつて來つゝあると

マキノ人氣俳優歡迎會

マキノ人氣俳優諸君とマキノ映畫ファンとの親和を計る爲十一日午後五時半より花月食堂にて歡迎會を開催。會費は二圓申込は中央館事務所迄、申込期日十一日午後三時會費は當日持參の事
主催 マキノキネマ京城後援會
後援 中央館

今夜十時の列車で退城 歡迎會繰上げ

一行は三日ばかり滯城の豫定であつたが撮影の關係上今十一日夜中央館で挨拶を濟ませ十時發の列車で退城することゝなつたので更に三[illegible]

天龍丸船長 免狀停止を喰ふ

總督府海運課[illegible]天龍丸船長[illegible]は本年三月一日[illegible]定員六十名に對し八十九名を搭乘せしめた廉に依り十日午前九時遞信局海員審判所で審判開廷され[illegible]として免狀停止一箇月に處すべき旨の判決があつた

貴金屬の專門 盜犯逮捕

府内[illegible]七[illegible]は貴金屬品の窃盜を專門に府内を荒し廻つてゐた廉を本町署に逮捕されたが[illegible]中には去る四月一日の[illegible]記念の銀製カップも入つてゐる

賭金不支拂で 罰金四十圓

【間島】[illegible]李京[illegible]外六名は去月末日頭道溝地に居住する支那人何某と賭博を爲し數十圓を負けたが[illegible]

向上會

修養團京城支部では九州聯合會理事坂本四郎氏十一日午後七時入城につき八時から向上會を[illegible]に開催

雛會例會

京城雛會の第六回例會を十四日午後一時より南米倉町京城俱樂部で開催、番組左の通り
高砂、西王母、田村、田村、紹政、笠ノ段、玉ノ段、東北、三井寺、松虫、柳川、遊行柳、鐵輪、安宅、天鼓、猩々、狗猿

大谷尊由さん
公會堂で獅子吼
昨夜の思想講演會 開會前に早や滿員の貼紙

京城佛教團主催に係る本派本願寺管長大谷尊由師の講演會は十日夜八時から京城公會堂に於て開かれたが定刻前既に會場は立錐の餘地なく入口には滿員の札が貼り付けられてあつた定刻府尹の開會の辭に次いで尊由師は『佛教精神と思想』といふ演題の下に講演に入り『文明人にせよ野蠻人にせよ宗教なしには存在することは出來ない』と宗教の價値を說き佛の教義、佛教と他の宗教との相違點、佛教の見地から觀ての生活との連續交渉を說き一時間に亘つて大熱辯を揮つた、九時閉會

水平社事件 懲役六ケ月

【前橋電報】世良田村水平社事件に付き十日前橋地方裁判所で公判開廷小林與平に懲役六ケ月、[illegible]の判決言渡しがあつた

單地としての本場秩父銘仙
埼玉縣秩父絹織物組合

◇本場秩父銘仙は實用向きで綿密の織物として一般の御愛用を蒙つて居りますが只夏物としては地質が厚く冬と冬物に限るやうに知られて居りましたが
◇時代の趨勢はいつまでも冬物のみの御愛用丈けに甘んじて居られません
◇本組合は多年苦心研究の上多大の犧牲を拂つた結果漸く御想像の『單地としての本場秩父銘仙』を製出する事の出來ました事は
◇秩父銘仙愛用家と共に本組合の最も欣幸とする處でございます
◇暑い夏物は輕く肌ざわりのよいと云ふ事を主眼として細い純良の糸に強く撚をかけ生地がさらりとするやう其れにリング絲や紅糸をあしらふなぞ
◇明しく縮や上布とちつとも變らぬやうな逸品で夏のお召物としてきつと御時好にかなふものが大分出來ました
◇どうぞ冬物としての本場秩父銘仙の御愛用家は又單地としての本場秩父銘仙を御愛用あらん事を偏に御願申上げます。

生殖器衰弱最新卓效劑
セクサビン
精液の内服
獨逸專賣特許
に優るセクサビンは精液の特殊成分、即ち
純レチチン と
ムイラプアマエキスとを巧に結合せしめたる新復活劑にして一般生殖器衰弱症
陰萎・早漏・遺精
倦怠・情慾缺乏
等に安全・愉快に奏功を奏す。
セクサビンは從來の同種藥の如く服用後の疲勞其他の副作用等絶無
五〇錠入 價金四圓
說明書郵呈
直輸入元 藥種貿易商 文明新藥社
大阪市北區永樂町 電話長北二七八八 振替大阪六九〇九六
販賣 全國有名藥店にあり 品切の節は前金送附の方に本社より急送す

腕時計暴落
十型破格 金拾參圓也
八型破格 金拾九圓也
(定價表進呈)
中西白牡丹
[illegible]

これは妙!
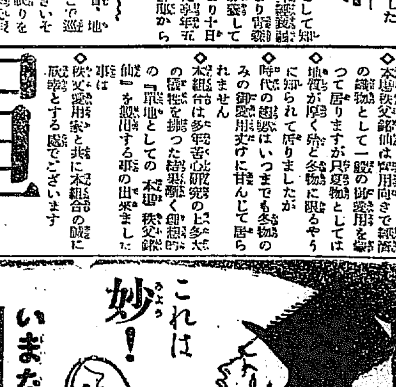
いまなおるはぐすり
今治水
主効 ◇むし歯の痛 ◇逆上の齒痛 ◇齒の根の痛 ◇神經性齒の痛 ◇はなしの痛 其他齒痛一切
本舖 大阪 東京 丹平商會

二つの月 (43)

渡邊霞亭 作　樋口富麿 畫

葬式のあつた夜 (四)

お近は後を話し續ける。

『御病氣にお罹りなすつたからつて、奥さんが親切に御介抱なさるぢや無し、毎日々々町の内の妾宅へ入り浸つて、ちつともお宅にお泊りなさらない、偶にお歸りなさつたときは、目星いものを持ち出さう、となさる時ですから、奥様の御病氣は、だん〲惡るくなるばかりでございました。でも、終ひには諦めになりまして、こんなになるのも因縁だらうから、もう彼の人の事は考へない。だが先の旦那からお預かりした家屋敷を無くされるやうなことがあつちや申譯がない。もしわたしが目を瞑つたら、太一はどんなになるだらうと少しでも呼吸のある中に、たつた一目御辨がしたい、切て、しんみり此世の別れが告げて置きたいとあなたの事ばかり云つてゐらつしやる。その御様子がどうも熱心

拔られるやうな悲慘な最期を遂げた不幸な姉の死を悼む心が、その復讐心に結びついて（今に見ろ見ろ）と叫ばせた。

然し口へ出しては言はない。

『坊ちやん、お分りになりましたか。奥さんはあなたのお手によつて御成佛をなさるのですよ。わたしの手にに、少しばかり殘つた私金觸がお預かりしてあります。それで御葬式は十分だと思ひますからきつと立派にお葬りなさいまし、そして仇敵を打つてお遣りなさるのですよ。あなたのお母様が、あの人からお受けになつたよりは、幾倍も大きな苦痛を與へて、うんと苦しめてお遣りなさるのです』

『諾しッ、解つてる』

太一は、胸を叩くやうに強く叫ぶと大人のやうに上目を使つて、障子の方をじつと睨んだ。その目、その呼吸づかひ――

お近は、嬉しさうに瞳を落して

すから、奥さんへは内々で、あなたへ最後の電報を打つたのでございますわ。でも、あなたは歸つてゐらつしやらない、奥さんが家屋敷を抵當にして、銀行からお金をお借りなすつたさうだとの噂が聞えると、急に様子が變つて終ひとう〲あんな事になつて終ひなすつた。奥さんは御佛様におなりなすつても、奥さんの魂はちやんとあなたに附いてゐます。あなたは早く大きくなつて、早く立派な者になつて、奥さんのお恨みを晴らしておあげなさいまし。夫でないと、奥さんはいつまでも冥府に迷つてゐらつしやいますよ。草葉の陰で泣いてばかりゐらッしやいますよ』

と勵力づけるやうにそしてまたお近の魂を強く胸底へ掘ゑ付けるやうに云つた。

『ぢや、何だな、僕のお母さんは殺されたも同じなんだな』

太一はほつと吐く息の下から云つた。足掛け二年の他國生活が、いかに彼を大人びさせたか、いかに彼を强りしたか。彼はもう元の優しい小供ではなかつた。彼の小さい胸底には、復讐心が火と燃え盛つた。口に見えぬ刄で胸元を

從は、毎日外で遊つて、正午頃に歸つて來るが、夫でも太一に出て行けとは云はなかつた。六年級の小學校へ通れとも命じなかつた。彼はもう太一の事を問題にはしてゐなかつた。自分の名義になつた家や土地を賣却して、小島家とは縁を絶つてしまはうと考へてゐた。そして、その實行に努力してゐたが、珠江は、だん〲氣難くなつて行つた。太一がそばへ行くと、にこ〲と笑ふやうになつた。家も悔くはないやうだつた。増美は、自分の子のやうに愛してゐた。

四十九日が濟むと、從は用捨無く家屋敷を賣拂つて、その中に一部を増美に與へた。増美は夫を資本に雜貨でもして、珠江を育てゝ行くと云つた。太一には一文も與れなかつたが、先代の遺した品物だけは遣ると云つた。

太一は何よりも夫が欲しかつた。お近は、俗物をすつかり纏めて、取り敢ず小島の兄の家へ引取つた。

それは太一の好きな醋の家だつた。

寫眞は 旭町一 河原へ

經濟欄

鮮內延べ（十日後場）

釜山（第七月中三八圓〇〇）

群山 七月中…… 七月末三九圓……

▲四番七月末三六圓七〇 出來高より……三千石

▲三番七月末三八圓六〇 ……六千五百石

……一九五九〇 先限

如く十日より京畿道廳に於て開かれたが時節柄知事の諮問事項は左の通りである

京日文苑 投稿歡迎

短歌【君】 尾上柴舟選
俳句【田植】 内藤鳴雪選
川柳【雲】 井上劍花坊選
締切 六月十六日
賞金 天一圓半 地一圓 人半圓
注意 一題一人三句、各題の用紙別葉として雅號住所明記、京城日報社「京日文苑」宛の事
其他 各地會報歡迎

定州俳句會（帆影郎選）

大雷雨全く晴れぬ夏帽子 盆
夏帽に塔の蜘蛛の巣ふる居 隨水
風少し出でし砂丘や夏帽子
夏帽子大樹の蔭に置かれ兒 銀鱗
夏帽の森出切つたる鐵道設
遥かより風渡る江や夏帽子 骨川
夏帽子殿くや温突高鳴れる
夏帽を買ふてかぶり見て 兎鄉
夏帽子買ふと決めたる一つ哉
人よどむ改札口や夏帽子 吉雨
夏帽に石のせ置きて泳ぎ兒
夏帽を顏にのせゐて呼寢人 梅
夏帽のかぶさる門高し
釣人や夏帽下の眉部かな 未笑
出帆や潮滿りして夏帽子
うす暗き冷え温突や夏帽子 露花
夏帽人聞えし匂ひに通りけり
坐舞より戯せて明るし夏帽子 玄城
夏帽子額拭く間をかざし兒
夏帽子せり合ふ着きぬ渡し舟 すゞえ
座布團の上に白し夏帽子
アカシヤの花に鳴り夏帽子 雨香女
御用聞夏帽子で來たり兒
夏帽子買ふやうつりし大鏡 とみえ
夏帽子の白さにかけに兒
夏帽の汗冷えたるかぶり兒
新しき夏帽かぶり出勤す 桃雨

京城枯野句會（宏堂選）

釣竿の觸れ高鳴るや夏帽子 賜人
闇の中の草刈人や夏帽子 現浦
先生の鞭き受禮や夏帽子
伸上り夏帽脱げる亂りけり 帆影郎
旅鞄夏帽のせて立つばかり
中天の月浴びゆくや夏帽子
鳴柳は雨來るかや眼り決り 友吉
釣バケツに入れ浮漬の水 作山
アカシヤの碕に旅ゆく町金裝
葉柳の陰に町はまだ遙し 有年
黎明の吟社立てり夏柳 春雨子
洗濯女化しく打ちぬ夏柳
葉柳や溝を流るゝ苗みどり 飛鳥
九官鳥めしにほやはたゝ神
朝鮮雨光見ゆれ合歡の花 賀斗
鉢養殖咲分け咲きて向々や
葉柳にさや〲川の走る哉 左人
虹立つや出窓の鉢木萌し
大盤遠藤に居りぬ扇かにも 宏堂
葉柳の灯に揺りまぬ大蛾哉
釣瓶井戸頭に沈むや柿の花

川柳 井上劍花坊選

題「入學」——(三)

○入學の出來たを長屋中へ知らせ 京城 靜浪
○水商賣に母入學を祈るなり 龍岩浦 荷栗
○入學に叔父はかばんを買つてくれ 京城 金甘坊
○入學を手にして役家の針仕事 鎭川 ST生
○幼稚園今日から通入る櫻ぎなり 京城 水酒
○入學とキまり天下をとつたやう 仁川 游坊
○入學が遅れ弟が早く出る 京城 光照寺

○入學が明日といふ夜が眠られず 同 王冠子
○入學が出來て一家は春になり 仁川 俊子
○入學をよそに苦學を淋しがり 京城 照波
○弟が入學式の夢を見る 平壤 英文
○伯母からの入學祝ふ繪本なり 京城 愛女
○新門を初めてくゞる氣の置さ 鎭南浦 五九堂

新刊紹介

▲世間（七月）巻頭の一八一頁は高級なゴシップ。犬養毅の死亡賢首ほか十四名を捕へ肖像をも加へてゐる。讀物としては吸血鬼（創作）戀流に浮ぶ（講談）童貞を捨てる（創作）元祿俠囚記（戲曲）雨夜の怪（怪談）其他滑稽小說、映畫小說、探偵小說など何人にも歡迎されさうなもの多く繪畫技巧の卷は蛮西妖婦傳と共に卷中の白眉 新しい色彩が濃厚に現れてゐる（六十錢大阪市北區曾根崎新地一丁目經濟俱樂部）

▲南柯（六月）南柯復興記念俳句大會誌上互選結果の發表、九州旬行尻ッ端折（胡蝶）三題會俳談をはじめ、雜詠（鳴雪選）香鼓抄（選埴選）其他課題句、紀行文など滿載および俳論、隨筆、紀行文など全八〇頁（四十錢東京赤坂中之町其吟社）

▲石楠（六月）その道において内容において能く石楠式を發揮してゐる。一樹影、長へに生けるいのちは亞浪氏の執筆、ついで亞浪句抄を讀む（地燈楼）一茶の門人（純夫）および同人吟、社友吟、會報繪圖る豐富（五十錢東京市外代々木山谷一七五共社）

▲天の川（六月）完全なる歳事記を編纂せよ（禪寺洞）天の川合評（衣沙櫻）や天の川俳句（禪寺洞選）試作欄（千葉城選）課題句（同人選）など精選せる文章、勞作せる俳句を掲げ一般俳人の一羅針たらしめてゐる（三十五錢福岡市今泉二四五其發行所）

▲同愛（六月）有馬頼寧氏の主宰する月刊誌、二十錢東京赤坂區青山北町三同愛會▲エスペラントの手ほどき（三版）十錢東京神田區今川小路の三新陽東協會▲青年運動（六月）十五錢東京市外池袋九三〇共勞行所▲女學界（六月）東京牛込區市ヶ谷東京女子專學專門學校▲税務通信（五月）三十五錢朝鮮總督府財務局內朝鮮財務協會▲復興（六月）二十五錢大阪北區梅ヶ枝町一三五復興社營業所

讀者領分

鶴田氏に告ぐ 百日咳は風呂に入れざる事、外出をせざる事、氷砂糖と蓮の根とを煎じて飲めば不思議に治ります（本町生）▲同上蓮溝二八の職業實藥藤本滿雄氏宅に良藥あり小生の子供も全快せり（元町四加藤生）▲同上落花生の天然生ボヤを乾燥し甘草を入れ充分に煎じ（茶黒になるまで）隔日與ふると快癒する大人にも效驗あり（質屋生）▲同上日の出町多々見病院にお出でなさい四五日か一週間で治ります（林町柱月子、櫻井町市村生）▲同上嚴に驗をお世話しませう（永樂町一の二二村岡生 電本一五五九）▲ローズの水撒法を教へて下さい（一輪ざし生）へ◇宇都の松原氏へタイプライターは黃金町通り二丁目日本タイプライター出張所（電本九二二番）で教へてゐます（係）▲〇〇館前の代書店の女はおかしな眼付で揶揄りかける（困つた眼鏡）▲一ケ月程前から脚氣に罹り注射と眼鏡をやつて居りますが少しも快くならず困つて居ります（困つた脚氣）「シビレ」て居りますが鐵縮の物理療法で如何でせうか（田中）へ大變よくきゝます今年始めての脚氣なら尚好結果を擧げ得られます早いのは一週間位で忘れた様になります（物理療法部）

に及ぼしたる影響並之に對する地方農民の意嚮
三、面技手設置の結果並將來の施設
具體的意見
五、酒類密造の防止及之が販賣に關し施設又は改善を要すと認むる事項

私線延長

郡北と晋州間

分岐點につき慶南全面で開催され同線は大正十二年九月朝鮮私設の併合の際著手したもので……

ありしかも重軌なるを以て朝鮮私設線の代表ともいふべきものである

清腸（セイチョウ）
キツト氣持よく止る

夏の注意
くだりはら 二八
消化不良 二八
各藥店にあり
大阪 高橋盛大堂藥局 東京

威和 胃腸藥
消化器障害に奇蹟的の著効あるカーボンを應用す

演藝案内

喜樂館 電本九七 日活直營
九日封切 疾風迅雷的大興行 伊太利ゼネバ風撮
連鎖劇 日活會社京都第二部作品 山本嘉一、高木永二、高田嘉子主演 紅涙悲曲 白百合は咲く 六巻
ユニヴァーサルジュエル大作品 ダルマツチ氏冒險大活劇 肉彈兒 六巻
東京朝日新聞連載新講談 前田曙山氏原作 富澤總指揮監督 幕末秘史 落花の舞 前編十巻 全三篇三十巻の内前編十巻を毎週連續的に三回分て封切

黃金館 松竹キネマ共營 毎日晝夜
六月十日封切（毎日二回）
ユニヴァーサル會社作品 貴寫松竹女學校 君の爲なら 全巻
米國ユニヴァーサル社 連續活劇 社交界の怪賊 第四篇第七、第八篇上映 第四回
帝キネ蘆屋大作品 獨立第一回作品 現代劇 お不動さま 全六巻 小島洋々、澤蘭子、里見明、瀨山
時代劇 芦屋獨立第一回作品 赤格子九郎右衛門 全七巻 市川百々之助、柳まさ子、阪東勇昇、小池春共演

大正館 松竹共營 毎日晝夜
當る六月十日より時別興行 加茂撮影所超特作大映畫
時代劇 傳説 桃色の棘 全八巻 兒島、五味、橘 主演
長田幹彦氏原作 やまと新聞連載 中山呑平氏作曲 大悲劇 火焔の鼓 全五巻 諸口十九、川田芳子、松竹歌劇、旭照子 主演
大々的好評に付番外として十二日迄番外上映 天才少年 ジャッキークーガン君主演 フランダースの少年

中央館 東亞キネマ マキノキネマ
六月九日より超特別大興行
東亞甲陽特作 曾根純三氏監督 全五巻
マキノ等持院撮影所特作品 新竹取物語 涙の悲願
時代劇 沼田紅緑氏脚色監督 無宿者 全六巻 中根龍太郎、生野初子 主演
總指揮 月形半平太 全十巻 澤田正二郎と其一黨大猛演

浪花館 電話二六〇
來る六月十日より 山本愛太郎一行 小原節 安來節 追分 ほか

大木耳鼻藥
藥價 二十錢 三十錢 五十錢
各地到る所の藥店にあり
大木合名會社 賣藥部品問屋

頭痛に ノーシン

てんかん
病でコドモのヒキツケは專門良藥あり
永年の病も自宅でナオス
試に一度試よ此の藥は他の藥店になし
名古屋市中區南小川町

レントゲン診療科
島崎病院
外科 皮膚科 徽毒科 ヂアテルミー科
旭町二丁目 電話本局二七三六 九三番
院長 島崎龍一

文化夜具入
御旅行の時御轉任の節非常火災の時上等夜具保存に長時代〃とし是非無くてはならぬ最も便利な極めて安價な經濟的文化夜具入れ
三枚入一【七四九〇〇】
四枚入一【八五三〇〇】
五枚入一【九五七〇〇】
（外に三本締革付あり締革付きの分は各々一圓上り）
（地方の御注文は代金引替にて送ります）
鞄製造販賣 京城本町一丁目 高木鞄店 電話本局二一五三四番

仁川本町一丁目 朝鮮銀行仁川支店 電話三一二番
仁川本町四丁目 朝鮮殖産銀行仁川支店 電話六二四九〇番
仁川本町二丁目 株式會社安田銀行仁川支店 電話一五〇八一番
仁川本町二丁目 十八銀行仁川支店 電話九一一八番
仁川本町三丁目 朝鮮商業銀行仁川支店 電話四九八番

新人向きの
ゼニワ石鹸

新らしい學理から生れた
仁丹のハミガキ
●丸鑵入は メンソールと特殊の香料を増加せる別製優良品にして夏向殊に氣持ちよし

消化と口中に
懷中藥仁丹
梅雨季の前後は仁丹召して胃腸の强健を計られよ
金言 品行の端正は一種の財寶也（西諺）

再度嚴正の検査を經たる絶對優秀品
仁丹の体温計
●宮内省東宮御所御用 ●北里金杉両博士及高松吉武博士指導
●醫博七十大家の推奬 ●發明権五種を應用し東洋第一の多量生産

サワサワと黑髪のツヤを增す
ホーカー美髪液
（定價・小三十二錢 大五十七錢）
最寄の店に品切の際は三錢切手か振替で直接本舗へ御註文下さい郵六錢
ホーカー化粧品本舗 東京神田和泉橋際 株式會社堀越嘉太郎商店 電話大手五五八一 振替東京一五六

若く強く生きんため
その唯一の滋養强壯飲料として廣く推奬された蜂ブドー酒をお薦めいたします 即ち食前一杯の蜂ブドー酒には 食慾増進 消化良好 血行旺盛 そして御活動の精力と御休養の慰勞とを徹底的に具体化する偉大なる效を具へて居ります
蜂印香竄葡萄酒
近藤利兵衛商店